



Kodak

Scanners da série i4000 Plus

Guia de Configuração de digitalização
para aplicativos TWAIN

Usando a fonte de dados TWAIN

Iniciando a Ferramenta de validação de scanner (SVT).....	2
Caixa de diálogo Ferramenta de validação de scanner.....	2
Usando a fonte de dados TWAIN	4
Como começar?.....	4
Criando um novo atalho de configuração	5
Alterando configurações de imagem	6
Alterando configurações do dispositivo	7
Janela principal do scanner Kodak	8
Janela Configurações de imagem	12
Área de visualização	13
Guia Geral	15
Guia Tamanho	17
Guia Ajustes: preto e branco	20
Guia Ajustes: cores ou tons de cinza	22
Guia Aprimoramentos.....	24
Configuração avançada de imagem	27
Guia Avançado	27
Guia Configurações de conteúdo	31
Criando imagens em cores/tons de cinza ou preto e branco com base no conteúdo dos documentos – exemplo 1.....	33
Criando várias imagens para cada face de um documento – exemplo 2.....	35
Criando configurações diferentes para cada face de um documento – exemplo 3.....	37
Janela Configurações do dispositivo	39
Dispositivo – guia Geral.....	40
Dispositivo – guia Impressora	43
Dispositivo – guia Alimentação múltipla	47
Janela Diagnóstico.....	49
Diagnóstico – guia Geral	50
Diagnóstico – guia Depurar	51
Diagnóstico – guia Registros.....	52

Os scanners *Kodak* da série i4000 Plus fornecem a capacidade de processar imagens digitalizadas para melhorar a sua qualidade por meio de recursos de processamento de imagem.

O *processamento de imagens* consiste em recursos do scanner que permitem o ajuste automático de cada imagem para melhorar o resultado (por exemplo, correção de inclinação, corte de bordas para retirada de margens desnecessárias e limpeza de “ruídos” alheios à imagem).

Este guia fornece informações e procedimentos relativos à fonte de dados TWAIN, assim como descrições de seus recursos. Muitas vezes, os mesmos recursos estarão disponíveis também na interface do aplicativo de digitalização que você usa (por exemplo, o software de captura *Kodak*).

Iniciando a Ferramenta de validação de scanner

1. Selecione **Iniciar>Programas>Kodak>Document Imaging> Ferramenta de validação de scanner**.

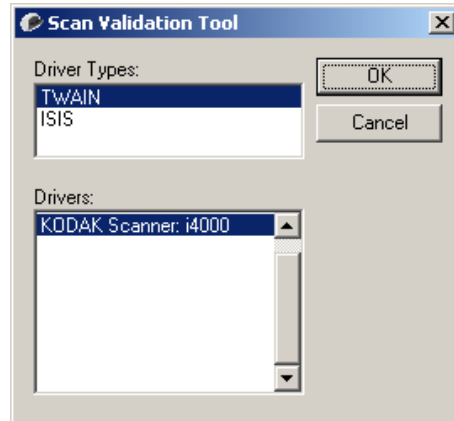

2. Selecione o tipo de driver (**TWAIN**) e o driver (**Scanner KODAK i4200/i4600**).

A caixa de diálogo Ferramenta de validação de scanner será exibida.



Caixa de diálogo Ferramenta de validação de scanner

A Ferramenta de validação de scanner (SVT) é um aplicativo diagnóstico fornecido pela Kodak. A interface de usuário da SVT permite acesso a todos os recursos do scanner, além de ser uma boa maneira de verificar se ele está funcionando corretamente. A Ferramenta de validação de scanner permite-lhe verificar as funções do scanner usando a fonte de dados TWAIN.

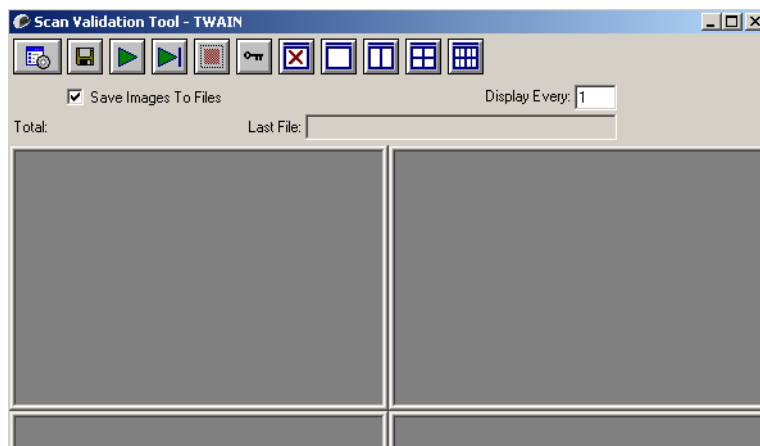

Botões da barra de ferramentas



Configuração – exibe a interface de usuário do driver selecionado.



Destino – permite a seleção de um diretório para armazenar as imagens digitalizadas e seus nomes de arquivo. Esta opção só estará disponível quando a opção **Salvar imagens em arquivos** estiver selecionada.



Iniciar digitalização – digitaliza os documentos que estiverem no elevador de entrada.



Digitalizar uma página – digitaliza somente uma página.



Interromper a digitalização – encerra a sessão de digitalização.



Chave de licença – exibe a janela Chave de licença.



Sem exibição de imagens – fecha a janela de visualização de imagens (nenhuma imagem será exibida).



Exibição de uma imagem – exibe uma imagem de cada vez.



Exibição de duas imagens – exibe duas imagens de cada vez.



Exibição de quatro imagens – exibe quatro imagens de cada vez.



Exibição de oito imagens – exibe oito imagens de cada vez.

Salvar imagens em arquivos: quando selecionada, esta opção salva as imagens no diretório especificado.

Exibir a cada: digite a taxa de amostragem de imagens que deseja utilizar durante a digitalização. Por exemplo, para ver todas as imagens, digite o valor 1. Para ver a 10ª imagem de cada grupo de 10, digite o valor 10.

Total: exibe o número total de imagens digitalizadas durante a sessão atual da Ferramenta de validação de scanner.

- Para acessar a fonte de dados TWAIN (ou o driver ISIS), clique duas vezes no ícone **Configuração** na caixa de diálogo Ferramenta de validação de scanner para abrir a janela principal do scanner *Kodak*.

Último arquivo: exibe o caminho completo (com o nome do arquivo) para a última imagem armazenada.

Usando a fonte de dados TWAIN

Os scanners *Kodak* da série i4000 Plus fornecem uma grande variedade de imagens eletrônicas. Para obtê-las, use a fonte de dados TWAIN fornecida pela Kodak com seu aplicativo de digitalização. Ela faz parte do sistema de captura que liga o scanner ao aplicativo de digitalização.

Quando você usa a fonte de dados TWAIN, a janela principal do scanner *Kodak* exibe uma lista de atalhos de configuração. Cada atalho de configuração é um grupo de configurações específicas de dispositivos e imagens. Os atalhos de configuração fornecidos representam algumas das saídas de imagem digitalizada mais comumente usadas para a maioria dos documentos de entrada. Se nenhum dos atalhos de configuração atender às suas necessidades de digitalização, você pode criar um atalho de configuração personalizado. Por exemplo, se você criar um atalho de configuração chamado “Faturas”, toda vez que precisar digitalizar uma fatura, bastará selecionar esse atalho. Para obter mais informações, consulte as seções “Criando um novo atalho de configuração” e “Alterando configurações de imagem” a seguir neste mesmo capítulo.

Como começar?

A meta é simplificar ao máximo a digitalização. Isso é obtido com a seleção de um *atalho de configuração* na janela principal do scanner *Kodak* e, em seguida, de **OK/Digitalizar**.

O scanner já vem com alguns atalhos de configuração predefinidos. Na maioria dos casos, os usuários não necessitam de outros atalhos. Se você precisar de configurações diferentes, crie seu próprio atalho de configuração. Esse atalho personalizado será acrescentado à lista de atalhos de configuração e ficará disponível para futuras digitalizações.

A maioria das opções que podem interessá-lo está disponível nestas duas janelas:

- Configurações de **imagem**: clique no botão **Configurações**, na janela principal do scanner *Kodak*, para exibir a janela Configurações de imagem. As guias Geral, Tamanho, Ajustes e Aprimoramentos desta janela permitem a definição dos parâmetros de processamento de imagens. Você também pode acessar as configurações do dispositivo, clicando no botão **Dispositivo**, e as configurações avançadas, clicando no ícone **Configuração avançada de imagem**.
- Configurações do **Dispositivo**: o botão Dispositivo está situado na janela Configurações de imagem. Ao selecionar **Dispositivo**, você terá acesso às guias Geral e Alimentação múltipla (e à guia Impressora, se houver uma impressora instalada). Na janela Configurações do dispositivo, você pode acessar também a guia Diagnóstico.

Os procedimentos a seguir descrevem como definir um atalho de configuração personalizado. A descrição completa dos recursos e opções das guias da janela do scanner *Kodak* encontra-se na seção “Janela principal do scanner *Kodak*”.

OBSERVAÇÃO: É possível que às vezes o aplicativo de digitalização ignore os atalhos de configuração. Se isso ocorrer, o atalho chamado será exibido em itálico na janela principal do scanner *Kodak*, acompanhado da palavra <alterado>. Esse comportamento é normal nos aplicativos que, em vez de usar atalhos de configuração, primeiro fazem download das configurações que consideram preferenciais para o scanner e depois dão acesso à fonte de dados TWAIN.

Quando você clicar em **OK** para iniciar a digitalização, lhe será perguntado se deseja salvar as configurações alteradas. Se usar um aplicativo que não aceita atalhos de configuração, selecione a resposta **Não** e prossiga com a digitalização.

Criando um novo atalho de configuração

Na janela principal do scanner *Kodak*:

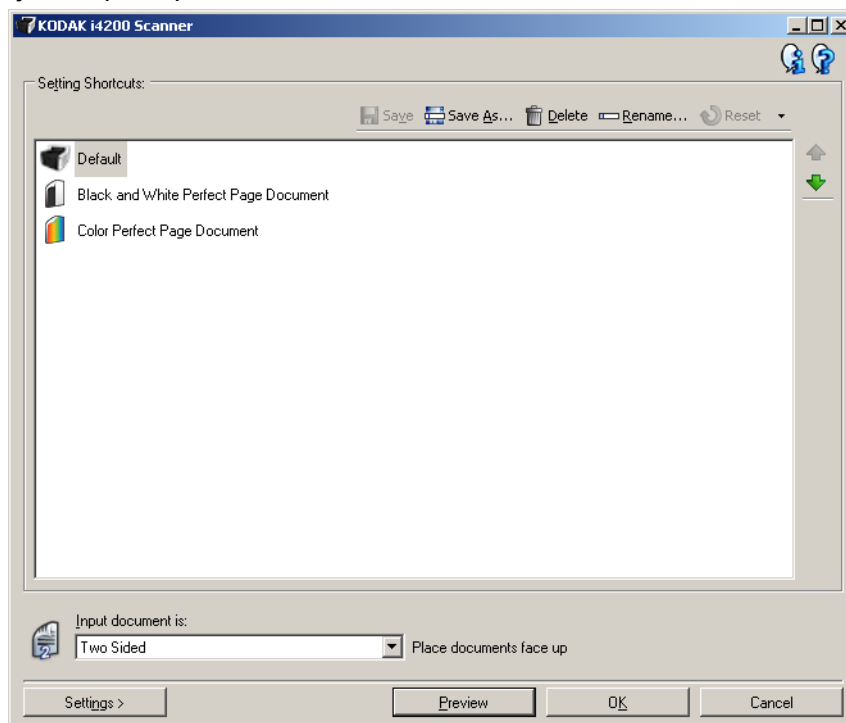

1. Selecione um atalho na lista Atalhos de configuração. Escolha o atalho de configuração cuja descrição mais se aproxime da saída de imagem desejada.
2. Determine se quer capturar a imagem eletrônica da frente, do verso ou de ambas as faces do documento e faça a seleção correspondente na lista suspensa *Documento de entrada*.
3. Selecione **Configurações** na janela principal do scanner. A guia Geral da janela Configurações de imagem será exibida.

4. Selecione as opções apropriadas na guia Geral.
OBSERVAÇÃO: Se necessário, analise as configurações das demais guias e faça alterações.
5. Coloque um documento representativo no elevador de entrada do scanner.
6. Selecione **Visualizar** para analisar a imagem resultante.
OBSERVAÇÃO: Se ela não for aceitável, selecione outro atalho de configuração predefinido ou faça mais alterações nas demais guias da janela Configurações de imagem.
7. Defina as configurações de dispositivo desejadas selecionando **Dispositivo**, na janela Configurações de imagem, para exibir a janela Configurações do dispositivo.
8. Analise cada guia e selecione as ações ou opções que devem ser executadas pelo scanner.
9. Selecione **Início** para voltar à janela principal do scanner.
10. Selecione **Salvar como** para exibir a janela Salvar como.
11. Digite um novo nome para o atalho de configuração que seja descritivo e fácil de lembrar e selecione **Salvar**.

Alterando configurações de imagem

1. Na janela principal do scanner, selecione na lista Atalhos de configuração aquele cuja descrição mais se aproxime da saída de imagem desejada.
2. Selecione a opção **Documento de entrada** na janela principal do scanner.
3. Selecione **Configurações** para exibir a janela Configurações de imagem.
4. Antes de fazer algum ajuste, navegue pelas guias da janela Configurações de imagem para familiarizar-se com as opções disponíveis.
5. Em cada guia, selecione as ações ou opções que o scanner deve executar durante a digitalização.
6. Quando terminar, selecione **Início** para voltar à janela principal do scanner e, em seguida, **Salvar** para salvar as alterações feitas no atalho.

Alterando configurações do dispositivo

1. Na janela principal do scanner, selecione na lista Atalhos de configuração aquele cuja descrição mais se aproxime da saída desejada.
2. Para acessar a janela Configurações de imagem, selecione **Configurações**.
3. Selecione **Dispositivo**. A janela Configurações do dispositivo será exibida.

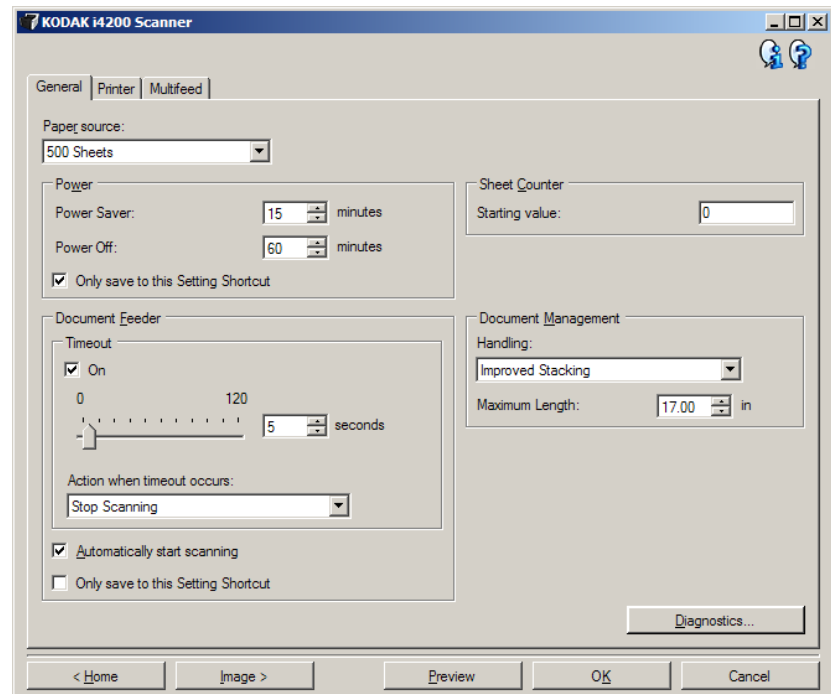

4. Antes de fazer algum ajuste, clique nas guias da janela Configurações do dispositivo para familiarizar-se com os recursos disponíveis. Consulte a seção “Janela Configurações do dispositivo” para obter informações sobre esses recursos.
5. Em cada guia, selecione as ações que deseja que o scanner execute durante a digitalização.
6. Quando terminar, selecione **Início** para voltar à janela principal do scanner e, em seguida, **Salvar** para salvar as alterações feitas no atalho de configuração.

Janela principal do scanner *Kodak*

A janela principal do scanner *Kodak* é a janela inicial da interface de usuário do equipamento. Para digitalizar, basta selecionar um atalho de configuração e, em seguida, **OK/Digitalizar**.

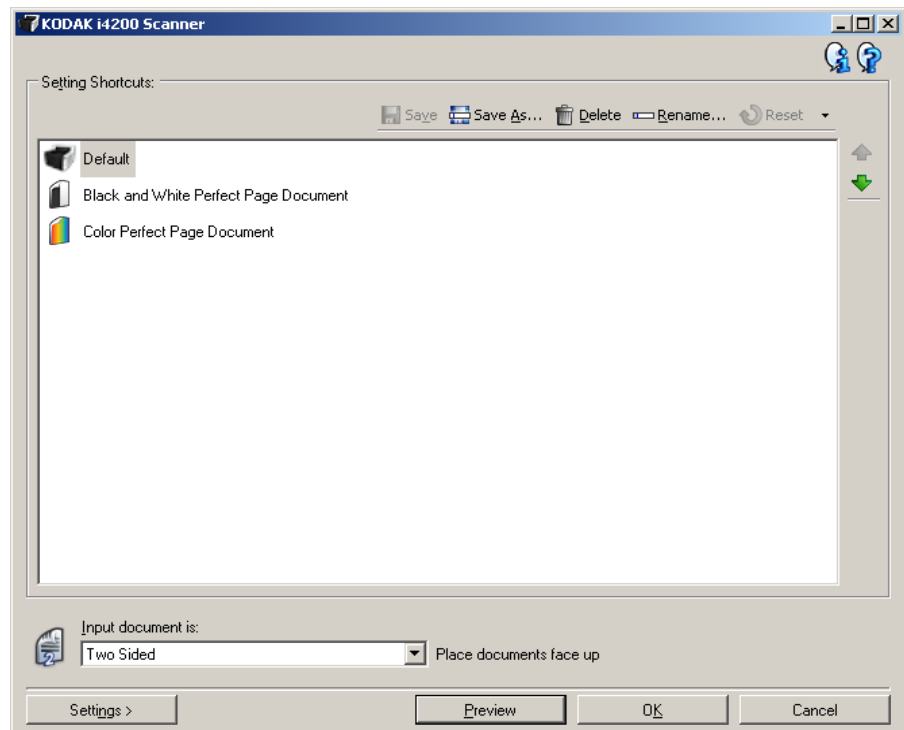

Atalhos de configuração: fornece a lista dos atalhos de configuração atualmente definidos. Os atalhos fornecidos são:

- **Padrão:** as configurações-padrão do scanner
- **Documento Perfect Page em preto e branco**
- **Documento Perfect Page colorido**

OBSERVAÇÃO: Caso tenha feito alterações em um atalho de configuração e não as tenha salvo, o texto <alterado> será acrescentado a esse atalho. O nome do atalho será exibido em itálico (por exemplo, **Padrão<alterado>*).

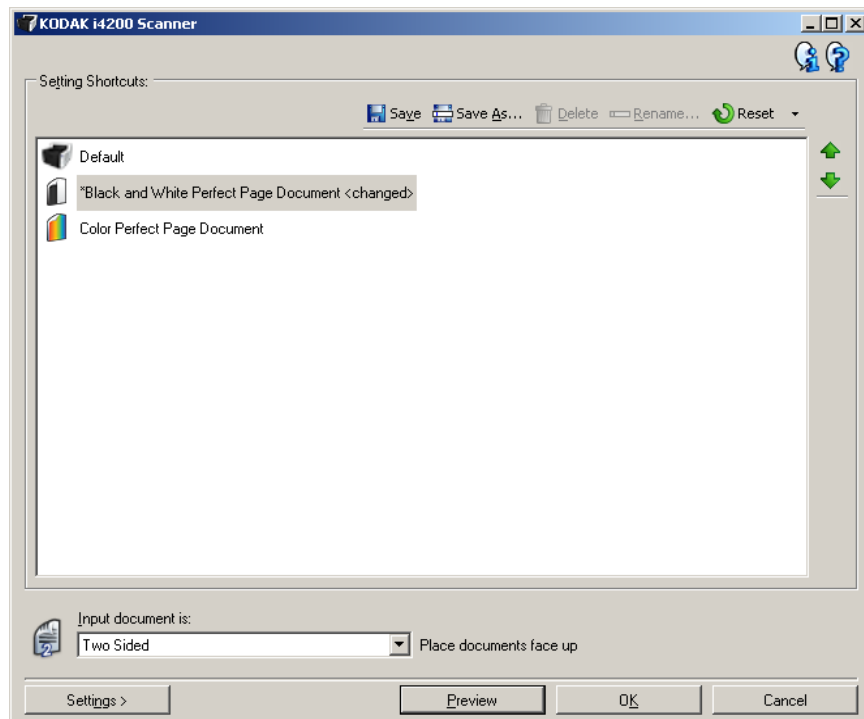











Documento de entrada: permite-lhe seleccionar quais faces do documento você deseja digitalizar.

- **Frente e verso:** digitaliza a frente e o verso do documento.
- **Frente:** digitaliza apenas a frente do documento.
- **Verso:** digitaliza apenas o verso do documento.

OBSERVAÇÃO: Os documentos devem ser colocados no elevador de entrada virados para baixo.

Ícones

	Salvar – salva as alterações feitas no atalho de configuração selecionado.
	Salvar como – exibe a caixa de diálogo Salvar como, com a qual você pode salvar as atuais configurações como um novo atalho de configuração.
	Excluir – exclui o atalho de configuração selecionado (será solicitada confirmação). Esta opção só está disponível para os atalhos criados por você.
	Renomear – permite-lhe renomear o atalho de configuração selecionado. Esta opção só está disponível para os atalhos criados por você.
	Redefinir – permite-lhe desfazer as alterações feitas no atalho de configuração selecionado (por exemplo, um cujo nome esteja em itálico seguido do texto <alterado>).
	Restaurar – exibe a janela correspondente, permitindo-lhe desfazer as alterações feitas nos atalhos de configuração fornecidos com o scanner. Esta opção só está disponível quando pelo menos um dos atalhos fornecidos tiver sido alterado ou removido.
	Importar – importa um grupo de atalhos de configuração, substituindo todos os atalhos atuais. Quando esta opção é selecionada, é exibida uma solicitação de confirmação para abertura da janela Abrir arquivo do sistema operacional, permitindo-lhe selecionar o grupo de atalhos de configuração a ser importado.
	Exportar – exporta todos os atalhos atuais para um grupo de atalhos de configuração. Quando esta opção é selecionada, é exibida uma solicitação de confirmação para abertura da janela Abrir arquivo do sistema operacional, permitindo-lhe selecionar a pasta e o nome do arquivo para o grupo de atalhos.
	Mover para cima – move o atalho de configuração selecionado para a posição imediatamente superior na lista Atalhos de configuração. Quando você move um atalho de configuração, ele permanece na posição escolhida até que você o mova novamente.
	Mover para baixo – move o atalho de configuração selecionado para a posição imediatamente inferior na lista Atalhos de configuração.

OBSERVAÇÕES:

- As opções **Excluir**, **Renomear**, **Restaurar**, **Importar** e **Exportar** não estarão disponíveis se o atalho de configuração selecionado estiver sofrendo alterações (isto é, seu nome está em itálico seguido do texto <alterado>).
- Quando você move um atalho de configuração, ele permanece na posição escolhida até que você o mova novamente.
- Se desejar transferir atalhos de configuração para outro computador: selecione **Exportar** no computador que possui os atalhos que você deseja transferir e selecione **Importar** no outro computador.

- Se desejar adicionar um atalho de configuração a um grupo já existente de atalhos:
 1. Selecione **Importar** para carregar o grupo de atalhos.
 2. Crie o novo atalho de configuração.
 3. Substitua o grupo de atalhos selecionando **Exportar** e salve-o usando o mesmo nome.

Configurações – exibe a janela Configurações de imagem, com a qual você pode alterar o atalho de configuração selecionado. Nessa janela, você também pode acessar as janelas Configurações do dispositivo e Diagnóstico.

Visualizar – inicia uma digitalização e exibe a janela Configurações de imagem com a imagem digitalizada já na área de visualização. A imagem exibida é uma amostra baseada nas configurações do atalho atual.

OK/Digitalizar – se esta opção for selecionada, será solicitado que você salve as alterações não salvas.

OBSERVAÇÃO: Se este botão for **OK**, as alterações não salvas permanecerão em vigor na sessão de digitalização atual.

Cancelar – fecha a janela principal do scanner *Kodak* sem salvar nenhuma alteração.

Ícones informativos



Sobre: exibe os dados de copyright e versão dos scanners.



Ajuda: exibe informações da Ajuda relacionadas à janela que estiver em exibição.

Janela Configurações de imagem

As guias desta janela permitem-lhe definir as opções de processamento de imagens. Os valores usados nas Configurações de imagem são salvos no atalho de configuração selecionado. A janela Configurações de imagem possui as seguintes guias: Geral, Tamanho, Ajustes (cores/tons de cinza e preto e branco) e Aprimoramentos.

Face – permite-lhe selecionar a face e a imagem que devem ser configuradas (ex.: Frente, Verso, Frente e verso: Cores (24 bits) etc.). Todas as configurações de imagem serão aplicadas à imagem selecionada.

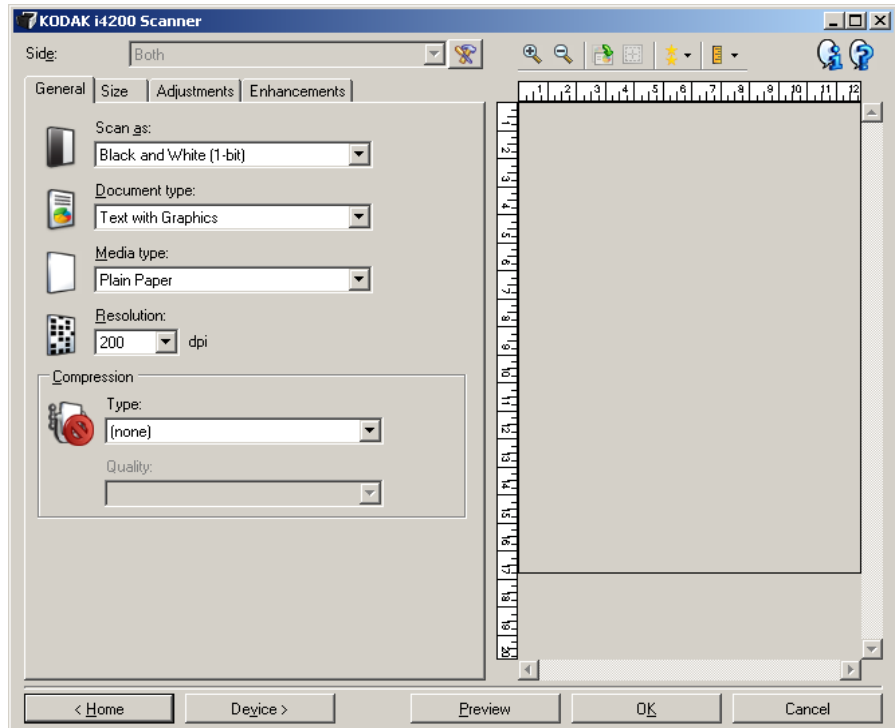





OBSERVAÇÃO: A opção *Face* só estará disponível quando a opção *Configurações avançadas*, na guia *Avançado*, tiver sido selecionada.

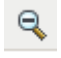

Configuração avançada de imagem: exibe a guia *Avançado*.

Botões da barra de ferramentas

	Mais zoom: amplia a imagem que estiver sendo exibida na área de visualização.
	Menos zoom: reduz a imagem que estiver sendo exibida na área de visualização.
	Girar contorno: gira o contorno 90 graus. OBSERVAÇÃO: Esta opção só estará disponível se o contorno girado couber na largura máxima do scanner.
	Centralizar contorno: ajusta a origem X do contorno de forma que ele fique centralizado na largura máxima do scanner.
	Qualidade de visualização: seleciona a qualidade da imagem digitalizada. <ul style="list-style-type: none">• Normal: exibe a imagem com qualidade aceitável a uma resolução mais baixa.• Alta: exibe a representação mais precisa da imagem real. A imagem exibida na área de visualização representa bem aquilo que será a imagem final. OBSERVAÇÃO: Dependendo do conteúdo do documento, será preciso aumentar o zoom para ter uma idéia mais próxima da verdadeira imagem.
	Unidades: permite a seleção da unidade de medida do scanner (inclusive para a área de visualização e todas as opções relacionadas ao tamanho). Estas são as opções de Unidades: Polegadas, Centímetros e Pixels.

Área de visualização

A área de visualização exibe uma imagem de amostra baseada nas configurações do atalho atual. Uma imagem será exibida nessa área após a execução de uma digitalização prévia.

Contorno – se você selecionar **Documento: Selecionar manualmente** ou **Imagem: Parte de um documento** na guia Tamanho, a área de visualização exibirá também as atuais seleções de Contorno. Se o contorno não estiver alinhado com a imagem da visualização, use o mouse para ajustar o tamanho e o local do contorno. À medida que o cursor do mouse se mover ao redor do contorno, o cursor mudará indicando que é possível ajustar o contorno pressionando o botão esquerdo do mouse e mantendo-o pressionado.

- **Mover:** para ajustar o local do contorno, coloque o cursor do mouse dentro dele.
- **Canto:** coloque o cursor do mouse sobre um dos gráficos de canto para ajustar dois lados ao mesmo tempo.



- **Face:** coloque o cursor do mouse sobre um dos gráficos de face para ajustá-la.



- **Girar:** coloque o cursor do mouse sobre o gráfico de rotação para ajustar o ângulo do contorno.



Início – retorna à janela principal do scanner *Kodak*.

Dispositivo – exibe a janela Configurações do dispositivo.

Visualizar – inicia uma digitalização e coloca a imagem na área de visualização. A imagem exibida é uma amostra baseada nas configurações do atalho atual.

OK/Digitalizar – se esta opção for selecionada, será solicitado que você salve as alterações não salvas.

OBSERVAÇÃO: Se este botão for **OK**, as alterações não salvas permanecerão em vigor na sessão de digitalização atual.

Cancelar – fecha a janela principal do scanner *Kodak* sem salvar nenhuma alteração.

Guia Geral

A guia Geral contém as opções de imagem usadas com mais frequência. Na maioria das vezes, não será preciso alterar as opções das demais guias.

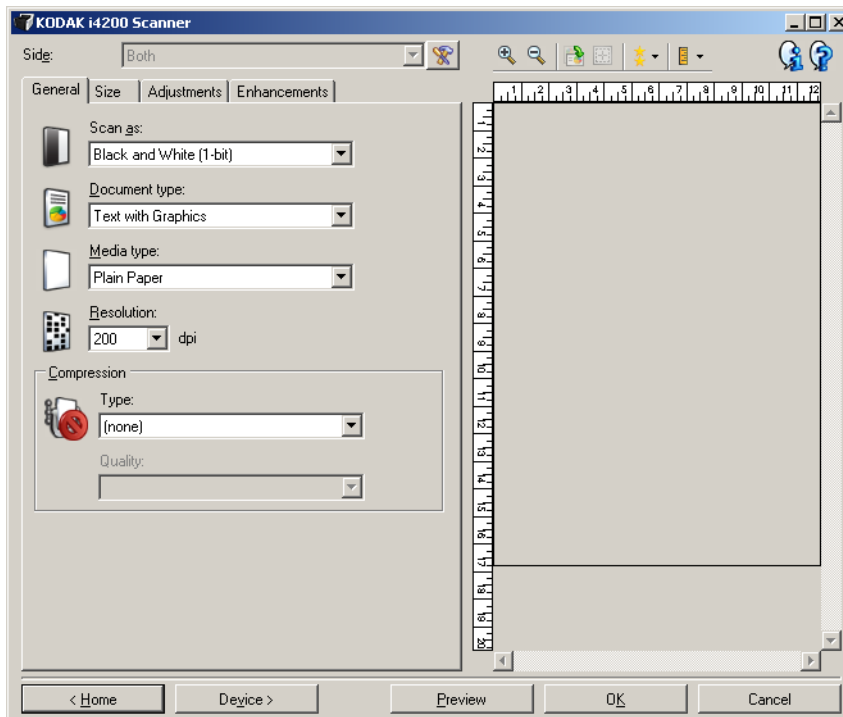

Digitalizar como – permite-lhe selecionar o formato da imagem digitalizada.

- **Cores (24 bits):** produz uma versão colorida do documento.
- **Tons de cinza (8 bits):** produz uma versão em tons de cinza do documento.
- **preto e branco (1 bit):** produz uma versão em preto e branco do documento.

OBSERVAÇÃO: A opção *Digitalizar como* só estará disponível quando **Imagens por face: Uma** tiver sido selecionada na guia Avançado.

Tipo de documento – permite-lhe selecionar o tipo de conteúdo de seus documentos.

- **Texto com gráficos:** os documentos contêm uma mistura de texto, materiais gráficos (gráficos de barras, circulares etc.) e ilustrações.
- **Texto:** os documentos contêm principalmente texto.

- **Texto com fotografias:** os documentos contêm uma mistura de textos e fotografias. Diferentemente de outras opções de Tipo de documento, o scanner analisará cada documento, detectará automaticamente os gráficos de alta resolução e aplicará meio-tom somente à área da imagem.

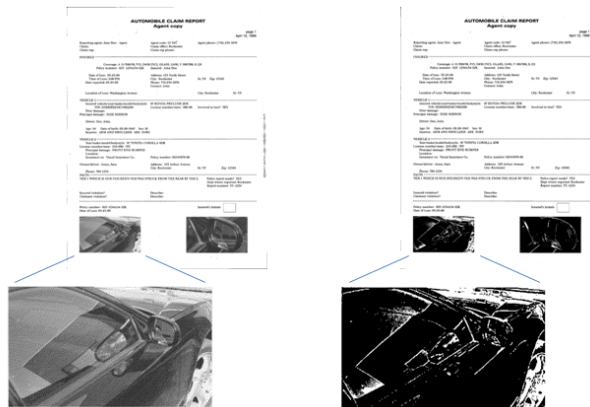

- **Fotografias:** os documentos contêm principalmente fotos.

Tipo de mídia – permite-lhe selecionar, com base na textura/gramatura, o tipo de papel que será digitalizado. Estas são as opções: **Papel comum, Papel fino, Papel brilhante, Cartolina e Magazine.**

Resolução – permite-lhe selecionar a quantidade de pontos por polegada (dpi, dots per inch), que determina em grande parte a qualidade da imagem digitalizada e pode também aumentar o tempo de digitalização e o tamanho da imagem. Estas são as opções: 100, 150, 200, 240, 300, 400 e 600 dpi.

Compactação – permite a redução do tamanho da imagem digitalizada.

- **Tipo:** o scanner produz uma versão colorida do documento.

OBSERVAÇÃO: As opções **Grupo 4** e **JPEG** estão disponíveis apenas para *Digitalizar como: preto e branco (1 bit)*.

- **(nenhuma):** não é aplicado nenhum fator de compactação, o que pode produzir um arquivo de imagem grande.
 - **Grupo 4:** para compactar imagens em preto e branco, usa um padrão do CCITT freqüentemente usado com arquivos TIFF.
 - **JPEG:** usa técnicas JPEG para compactar imagens em cores ou tons de cinza.
- **Qualidade:** se você escolher compactação JPEG, selecione uma das seguintes opções de qualidade:
 - **Rascunho:** compactação máxima, que produz o menor tamanho de imagem.
 - **Boa:** nível razoável de compactação, com qualidade de imagem aceitável.
 - **Melhor:** alguma compactação, produzindo uma boa qualidade de imagem.
 - **Máxima:** compactação mínima, produzindo uma qualidade de imagem muito boa.
 - **Superior:** o menor nível de compactação, que produz o maior tamanho de imagem.

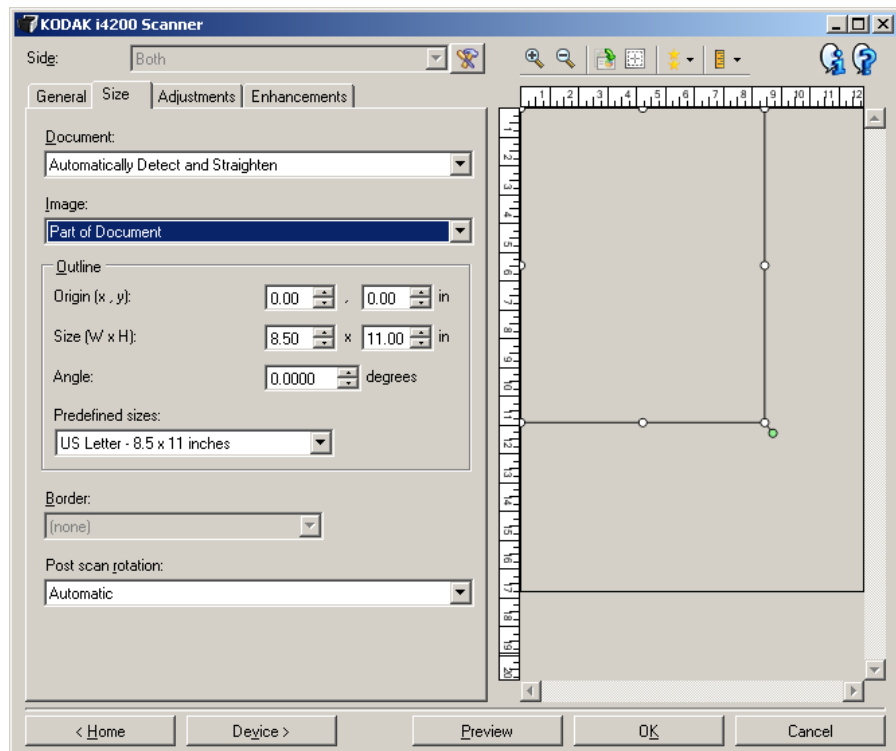

Documento – permite-lhe definir como o scanner deve detectar o documento quando ele for alimentado.

- **Detectar e enquadrar automaticamente:** o scanner localiza automaticamente os documentos (independentemente do tamanho) e os enquadra quando estiverem enviesados.
- **Detectar automaticamente:** o scanner localiza automaticamente os documentos (independentemente do tamanho). Se estiverem enviesados, eles não serão enquadrados.
- **Fotografia:** o scanner localizará a fotografia no documento e retornará a imagem que contém somente a fotografia. Se o scanner encontrar mais de uma fotografia no documento, uma imagem ainda será retornada, contendo todas as fotografias.
- **Selecionar manualmente:** o scanner apresenta uma imagem com base na área especificada por meio das opções de Contorno. Recomenda-se usar esta opção apenas para trabalhos de digitalização que contenham documentos de igual tamanho.

Imagem – permite-lhe definir que parte do documento deseja usar para criar a imagem eletrônica.

- **Todo o documento:**

- se você selecionar **Documento: Detectar e enquadrar automaticamente**, **Documento: Detectar automaticamente** ou **Documento: Selecionar manualmente**, captura todo o documento.
- se você selecionar **Documento: Fotografia**, o documento inteiro será usado para localizar a fotografia.

- **Parte do documento:**

- se você selecionar **Documento: Detectar e enquadrar automaticamente**, captura a parte do documento especificada por meio das opções de Contorno.
- se você selecionar **Documento: Fotografia**, somente a parte do documento especificada por meio das opções de Contorno será usada para localizar a fotografia.

Contorno – permite-lhe definir o local e o tamanho a serem usados para criar a imagem eletrônica. A área de visualização exibirá o contorno.

- **Origem (x, y):**

- se você selecionar **Documento: Detectar e enquadrar automaticamente** ou **Documento: Fotografia**, (x) será a distância da borda esquerda do documento e (y) será a distância da borda superior do documento.
- se você selecionar **Documento: Selecionar manualmente**, (x) será a distância da borda esquerda do trajeto do papel do scanner e (y) será a distância da primeira parte do documento detectada pelo scanner.

- **Tamanho (l, a):**

- se você selecionar **Documento: Detectar e enquadrar automaticamente** ou **Documento: Selecionar manualmente**, essas serão a largura e a altura da imagem digitalizada.
- se você selecionar **Documento: Fotografia**, essas serão a largura e a altura da área do documento a usar para localizar a fotografia.

OBSERVAÇÃO: A imagem eletrônica será um pouco mais curta que o especificado se o contorno se estender além dos limites do documento digitalizado.

- **Ângulo:** permite-lhe selecionar o ângulo do contorno.

- **Tamanhos predefinidos:** fornece uma lista dos tamanhos de papel normalmente usados. A seleção de um dos tamanhos dessa lista define automaticamente o tamanho do contorno desse tipo de papel. A opção **Personalizado** será exibida quando o tamanho do contorno não corresponder a nenhum dos tamanhos da lista.

OBSERVAÇÃO: Também é possível ajustar o contorno exibido na área de visualização usando o mouse.

Borda – permite selecionar a ação que deve ser executada nas bordas da imagem digitalizada. Essa opção não é aplicada à imagem de visualização.

- **(nenhuma)**
- **Adicionar:** inclui até 0,25 cm de borda em torno de todas as laterais da imagem.

OBSERVAÇÃO: Esta opção só está disponível para **Documento: Detectar automaticamente** ou **Documento: Selecionar manualmente**.

- **Remove:** produz uma imagem que contém apenas o documento, eliminando todas as bordas residuais. Estas podem ser causadas por variações nas bordas do documento real (por exemplo, quando um documento não é um retângulo perfeito e/ou estiver enviesado).

OBSERVAÇÕES:

- Embora esta opção não remova grandes volumes de bordas residuais, é possível que haja uma pequena perda de dados de imagem do documento.
- Esta opção só está disponível quando **Documento: Detectar e enquadrar automaticamente** e **Imagem: Todo o documento** tiverem sido selecionadas.

Opções de rotação pós-digitalização – permite selecionar a rotação que deve ser aplicada à imagem eletrônica após a digitalização. Essa opção não é aplicada à imagem de visualização.

- **(nenhuma)**
- **Automática:** o scanner analisa cada documento para determinar como ele foi alimentado e gira a imagem para a orientação certa.
- **90, 180, 270 graus:** opções de rotação a aplicar.

O exemplo a seguir mostra como essas configurações afetam um documento alimentado com orientação paisagem:

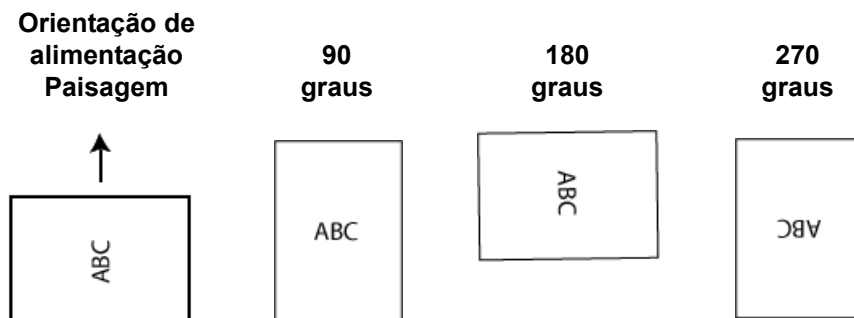

Guia Ajustes: preto e branco

As opções disponíveis na guia Ajustes dependem da seleção feita em *Digitalizar como*, na guia Geral. As opções a seguir baseiam-se na seleção de **preto e branco** em *Digitalizar como*.

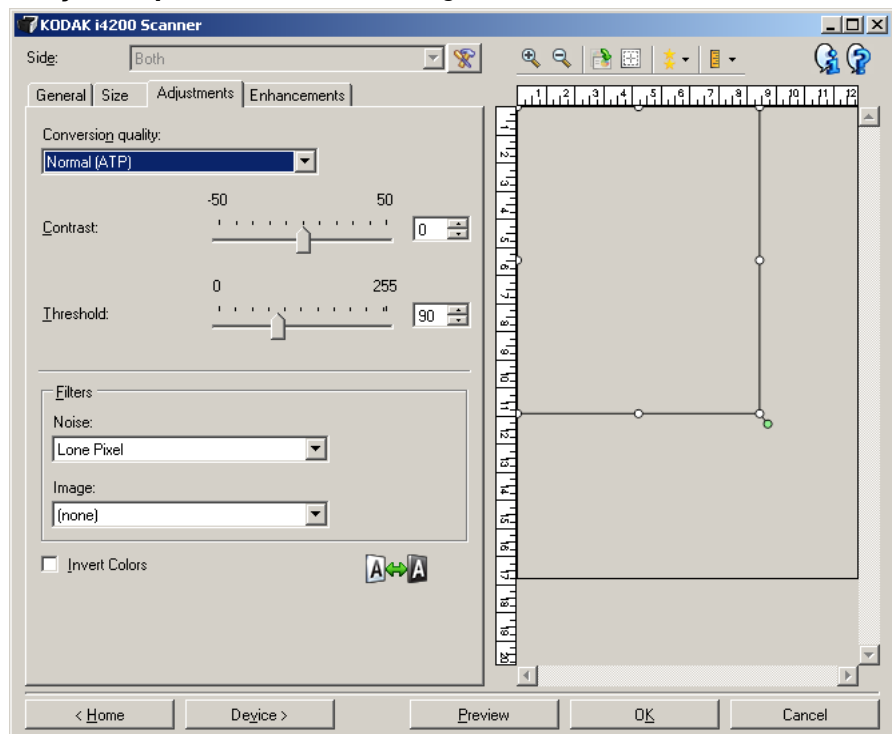

Qualidade da conversão – configurações que afetam a maneira como o scanner analisa uma versão em tons de cinza do documento usado para criar a imagem eletrônica em preto e branco.

- **Máxima - CQ inteligente:** executa a mesma análise que a opção **Máxima**, com a vantagem adicional do CQ (controle de qualidade) inteligente. Para documentos mais complexos, é produzida a versão em tons de cinza, permitindo que você tenha o controle final sobre a qualidade da imagem em seu aplicativo.

OBSERVAÇÃO: Essa opção está disponível somente no *Kodak Capture Pro Software*. Consulte a documentação do software para obter mais informações.

- **Superior (iThresholding):** o scanner analisa cada documento para produzir imagens com a mais alta qualidade. Esta opção possibilita a digitalização tanto de documentos mistos, de qualidade variável (por exemplo, com texto esmaecido e segundo plano matizado ou colorido), quanto de lotes de documentos homogêneos.
- **Normal (ATP):** permite-lhe definir as configurações ideais para a produção da qualidade de imagem desejada. Esta opção funciona melhor na digitalização de lotes de documentos homogêneos. Ela também poderá ser usada quando você tiver documentos tão difíceis que não lhe permitam encontrar uma configuração de *Contraste* para *Superior* que gere a qualidade desejada.
- **Rascunho (fixa):** permite-lhe selecionar o limiar de tons de cinza usado para determinar se um pixel é preto ou branco. Esta opção funciona melhor com documentos de alto contraste.

Contraste – faz a imagem ficar mais nítida ou mais suave. Sua diminuição suaviza a imagem e reduz seus ruídos. Seu aumento torna as imagens mais nítidas e evidencia mais a luz. As opções vão de **-50** a **50**. O padrão é 0.

OBSERVAÇÃO: Esta opção está disponível somente para *Qualidade da conversão: Superior e Qualidade da conversão: Normal*.

Limiar – ajuda a definir o nível com base no qual um pixel é considerado preto ou branco. Sua diminuição torna a imagem mais clara e atenua os ruídos do segundo plano. Seu aumento torna a imagem mais escura e contribui para captar a luz. As opções vão de 0 a 255. O padrão é 90.

OBSERVAÇÃO: Esta opção está disponível somente para *Qualidade da conversão: Normal e Qualidade da conversão: Rascunho*.

Filtros

• **Ruído**

- **(nenhum)**
- **Pixel isolado:** reduz o ruído aleatório convertendo em brancos os pixels pretos isolados que estiverem completamente cercados por pixels brancos e em pretos, os pixels brancos isolados que estiverem completamente cercados por pixels pretos.
- **Regra da maioria:** define cada pixel com base nos que o circundam. O pixel se tornará branco se a maioria dos pixels que o cercam for branca e vice-versa.

• **Imagem**

- **(nenhum)**
- **Remoção de meios-tons:** aprimora os documentos que contêm texto de impressoras matriciais e imagens em meios-tons (ex.: fotos de jornais).

Inverter cores – permite-lhe selecionar como os pixels pretos serão armazenados na imagem. Por padrão, os pixels pretos são armazenados como pretos e os brancos, como brancos. Ative esta opção se quiser armazenar os pixels pretos como brancos e vice-versa.

Guia Ajustes: cores ou tons de cinza

As opções disponíveis na guia Ajustes dependem da seleção feita em *Digitalizar como*, na guia Geral. As opções a seguir baseiam-se na seleção de *Digitalizar como* de **Cores** ou **Tons de cinza**.

OBSERVAÇÃO: A maioria das opções tem configurações adicionais. Essas configurações só ficam visíveis quando a opção é ativada. Se as configurações não couberem na tela, será exibida uma barra de rolagem que lhe dará acesso a todas elas.

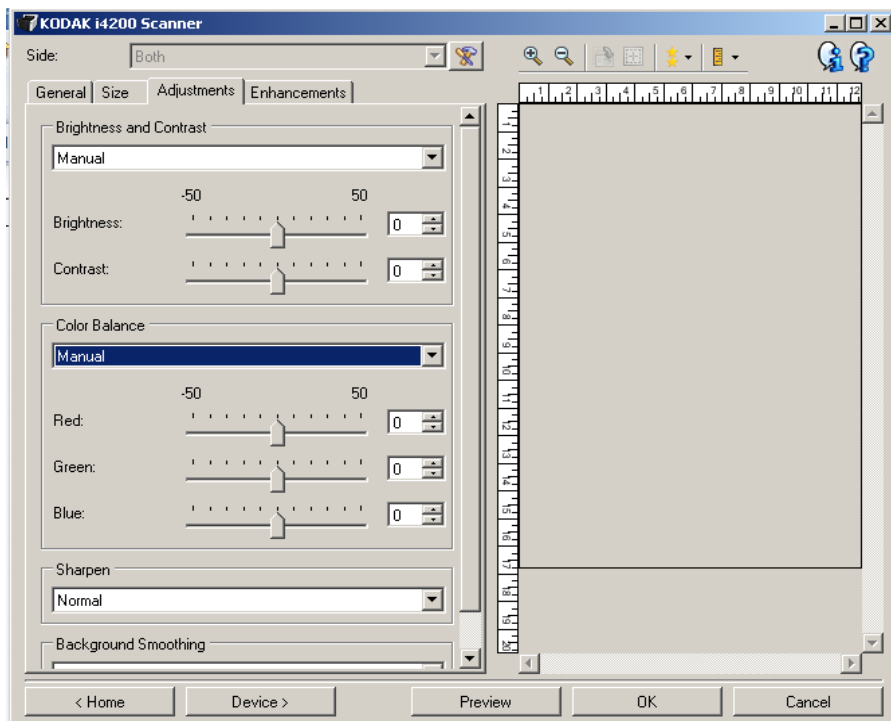

Brilho e contraste

- (nenhuma)
- **Manual:** permite definir valores específicos que serão usados para todas as imagens:
 - **Brilho:** altera o volume de branco da imagem em cores ou tons de cinza. Os valores vão de **-50 a 50**.
 - **Contraste:** torna a imagem mais nítida ou mais suave. Os valores vão de **-50 a 50**.

Equilíbrio de cores

- (nenhum)
- **Manual:** permite definir valores específicos que serão usados para todas as imagens:
 - **Vermelho:** altera o volume de vermelho da imagem colorida. Os valores vão de **-50 a 50**.
 - **Azul:** altera o volume de verde da imagem colorida. Os valores vão de **-50 a 50**.
 - **Verde:** altera o volume de azul da imagem colorida. Os valores vão de **-50 a 50**.

OBSERVAÇÃO: O Equilíbrio de cores não está disponível para imagens em tons de cinza.

Nitidez – aumenta o contraste das bordas da imagem.

- **(nenhum)**
- **Normal**
- **Alto**
- **Exagerado**

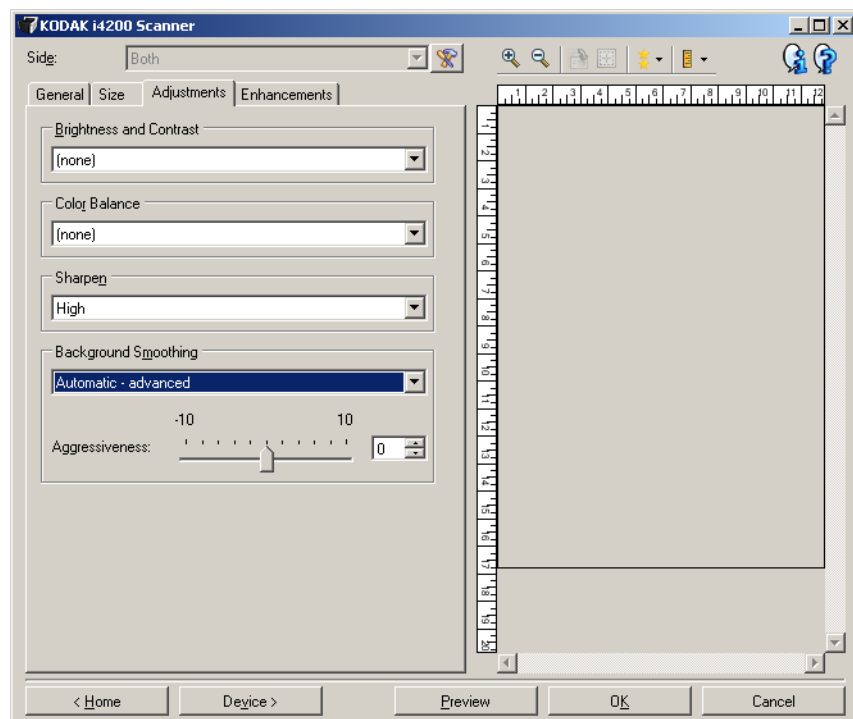

Suavização do fundo – use esta opção para digitalizar documentos ou formulários de fundo colorido, pois ela contribui para gerar imagens com uma cor mais uniforme no segundo plano. Esta opção melhora a qualidade de imagem e pode reduzir o tamanho dos arquivos.

- **(nenhum)**
- **Automática:** suaviza até três cores de fundo.
- **Automática - avançado:** para usuários avançados que querem fazer ajustes adicionais na opção **Automática**.
 - **Intensidade:** permite definir até que ponto o(s) fundo(s) deve(m) ser determinado(s). Os valores vão de **-10** a **10**.
- **Trocar por branco:** identifica até três cores de fundo e as substitui por branco.
 - **Aplicar a:**
 - **Predominante:** suaviza a cor predominante no fundo, substituindo-a por branco.
 - **Neutro:** suaviza apenas a cor neutra para branco e também uniformiza até mais duas cores de fundo.
 - **Todos:** suaviza a cor neutra e até duas cores de fundo adicionais para branco.
 - **Intensidade:** permite definir até que ponto o segundo plano deve ser determinado. Os valores vão de **-10** a **10**.

As opções disponíveis na guia Aprimoramentos dependem da seleção feita em *Digitalizar como*, na guia Geral.

OBSERVAÇÃO: A maioria das opções tem configurações adicionais. Essas configurações só ficam visíveis quando a opção é ativada. Se as configurações não couberem na sua tela, será exibida uma barra de rolagem que lhe dará acesso a todas elas.

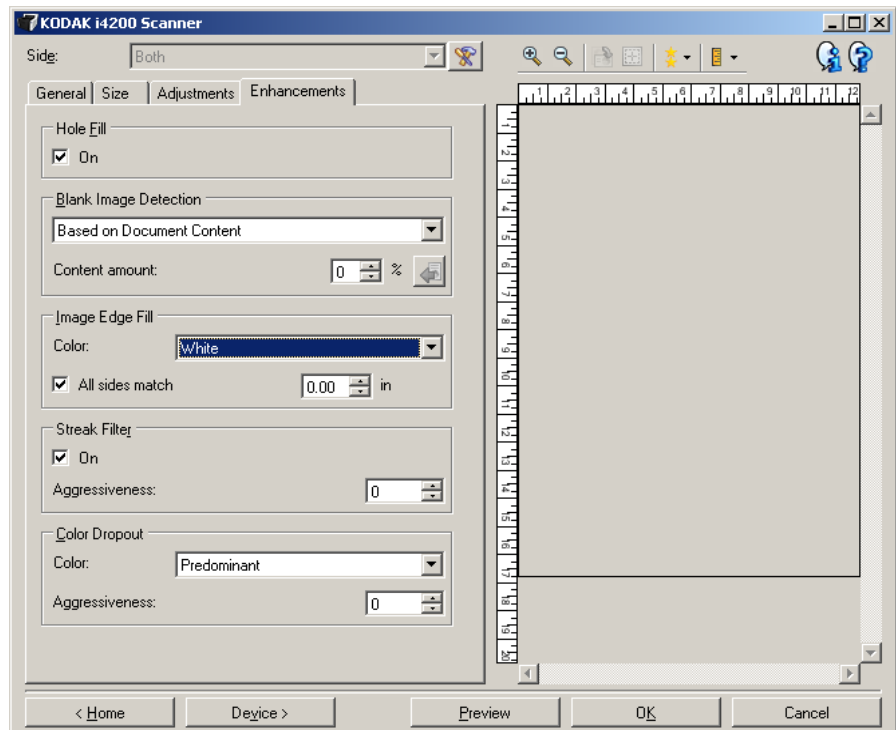

Preenchimento de furos – permite preencher os furos que ficam ao redor da borda do documento. Os tipos de furos que podem ser preenchidos são: redondos, retangulares e de formato irregular (por exemplo, feitos com furador ou que tenham um ligeiro rasgo que possa ter ocorrido quando o documento foi removido de uma pasta tipo fichário).

- **Ativado:** ativa o preenchimento de furos.

OBSERVAÇÃO: Não ative o **Preenchimento de furos** se estiver digitalizando fotos.

Detecção de imagem em branco – permite-lhe configurar o scanner para não fornecer imagens em branco ao aplicativo de digitalização.

- **(nenhuma):** todas as imagens são fornecidas ao aplicativo de digitalização.
- **Com base no conteúdo do documento:** as imagens serão consideradas em branco com base em seu conteúdo.
 - **Quantidade de conteúdo:** permite-lhe selecionar a quantidade máxima de conteúdo que o scanner considerará em branco. Nenhuma das imagens que possuem mais conteúdo do que esse valor será considerada em branco. Todas cuja quantidade de conteúdo for superior a esse valor serão fornecidas ao aplicativo de digitalização. Os valores vão de 0 a 100%.



- : A *Quantidade de conteúdo* será preenchida com a quantidade de conteúdo da imagem visualizada. Se você tiver um documento em branco representativo (por exemplo, uma folha de papel timbrado em branco), ele pode ser usado para determinar a configuração para *Quantidade do conteúdo*. Para isso, execute uma digitalização prévia, clique neste botão e ajuste a quantidade de conteúdo conforme apropriado.

OBSERVAÇÃO: Esta opção só estará disponível quando houver uma imagem de visualização.

- **Com base no tamanho:** as imagens serão consideradas em branco com base no tamanho da imagem que seria fornecida ao aplicativo de digitalização (ou seja, após a aplicação de todas as outras configurações).
 - **Tamanho da imagem final:** permite-lhe selecionar o tamanho mínimo de imagem que o scanner não deve interpretar como “em branco”. Todas as imagens de tamanho inferior a esse valor serão consideradas em branco e não serão fornecidas ao aplicativo de digitalização. O valor pode ir de 1 a 1.000 KB (1 KB = 1.024 bytes).

Preenchimento de bordas da imagem – preenche as bordas da imagem eletrônica com a cor especificada. Essa opção não é aplicada à imagem de visualização.

- **Cor:** permite-lhe selecionar a cor com que preencher as bordas da imagem.
 - (nenhuma)
 - Branco
 - Preto
- **Igual em todos os lados:** quando esta opção é ativada, todos os lados são preenchidos com igual volume.
- **Superior:** determina o volume de preenchimento da borda superior.

OBSERVAÇÃO: Esta opção se aplica a todas as bordas quando a opção **Igual em todos os lados** estiver ativada.

- **Esquerda/Direita:** opções que determinam o volume de preenchimento das bordas esquerda e direita, respectivamente.
- **Inferior:** determina o volume de preenchimento da borda inferior.

OBSERVAÇÃO: Ao usar **Preenchimento de bordas da imagem**, tenha cuidado para não inserir um valor alto demais, pois isso pode provocar o preenchimento de dados que você quer manter na imagem.

Filtro de riscos – permite-lhe configurar o scanner para filtrar riscos verticais nas imagens. Riscos são linhas que podem aparecer em uma imagem e que não fazem parte do documento original. Eles podem ser causados por documentos sujos, empoeirados ou com bordas desgastadas ou por falta de observância dos procedimentos de limpeza recomendados para o scanner.

- **Ativado:** ativa o filtro de riscos.
- **Intensidade:** permite-lhe ajustar a intensidade do filtro de riscos. Os valores vão de -2 a 2. O padrão é 0.

Eliminação de cores – usada para eliminar o segundo plano dos formulários, para que os dados inseridos sejam incluídos na imagem digitalizada sem as linhas e caixas dos formulários. No caso das imagens em preto e branco, essas configurações afetam a versão em tons de cinza do documento analisado pelo scanner para criar a imagem digitalizada.

- **Cor:** selecione a cor que você deseja eliminar.
 - **(nenhuma)**
 - **Várias:** elimina as cores que não forem de tom escuro (por exemplo, tinta preta ou azul-escura)
 - **Predominante:** elimina a cor predominante
 - **Vermelho**
 - **Verde**
 - **Azul**
- **Intensidade:** permite-lhe ajustar a intensidade da eliminação de cores. Os valores vão de **-10** a **10**. O padrão é 0.

OBSERVAÇÃO: As opções de eliminação de cores só estarão disponíveis quando a seleção de *Digitalizar como for preto e branco* ou **Tons de cinza**.

Configuração avançada de imagem

Guia Avançado

O ícone Configuração avançada de imagem fica na parte superior da janela Configurações de imagem, ao lado da caixa suspensa *Face*.

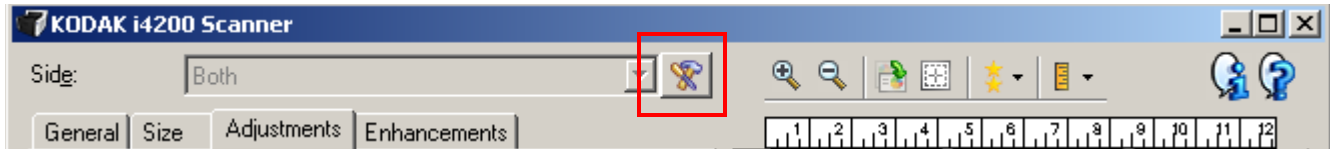

Selecionando esse ícone, você exibirá a guia Avançado.

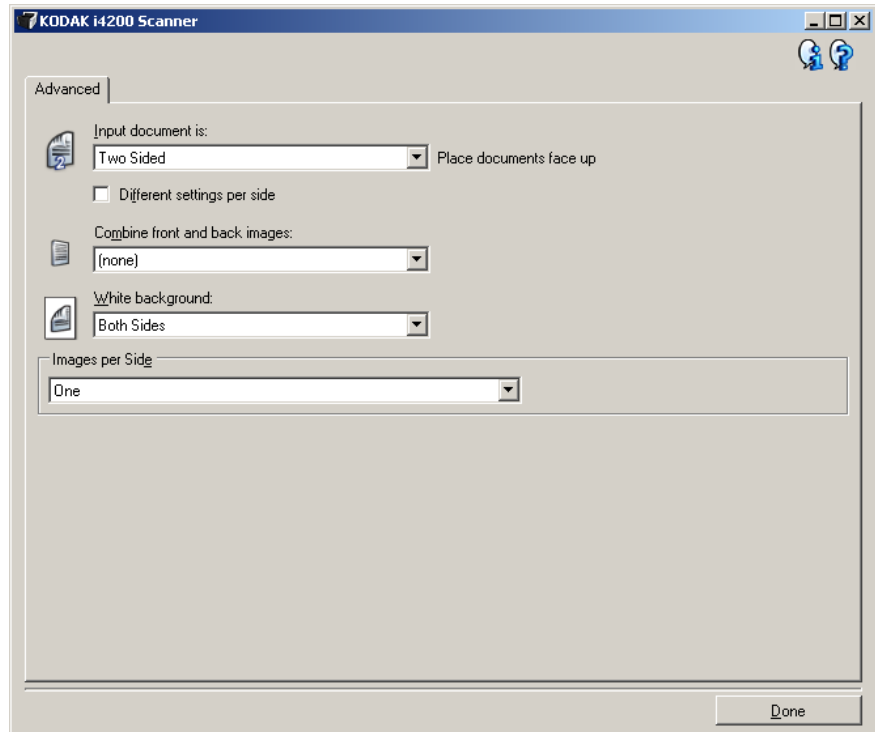

Documento de entrada – selecione **Frente e verso**, **Frente** ou **Verso**, dependendo da(s) face(s) que deseja configurar.

Configurações diferentes para cada face – por padrão, as configurações que você seleciona se aplicam a ambas as faces da imagem. Ative esta opção se quiser selecionar configurações de processamento de imagens diferentes para cada face do documento que vai digitalizar. Por exemplo, se quiser que a frente seja colorida e o verso seja em preto e branco, primeiro selecione a opção **Frente e verso** na lista suspensa *Documento de entrada* e, em seguida, marque a caixa de seleção *Configurações diferentes para cada face*.

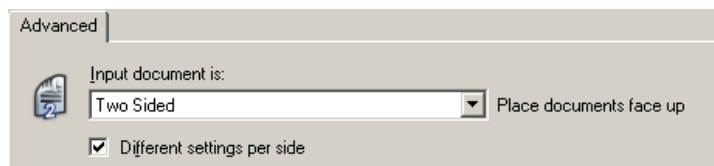

Depois que você fizer isso, a opção *Face*, na janela Configurações de imagem, será habilitada, permitindo a seleção de diferentes configurações para cada face. Após ativar **Configurações diferentes para cada face**, suas seleções iniciais se aplicarão apenas à frente dos documentos digitalizados. Depois dessas seleções, use a opção *Face* para selecionar o verso e definir as configurações que deseja aplicar a ele.

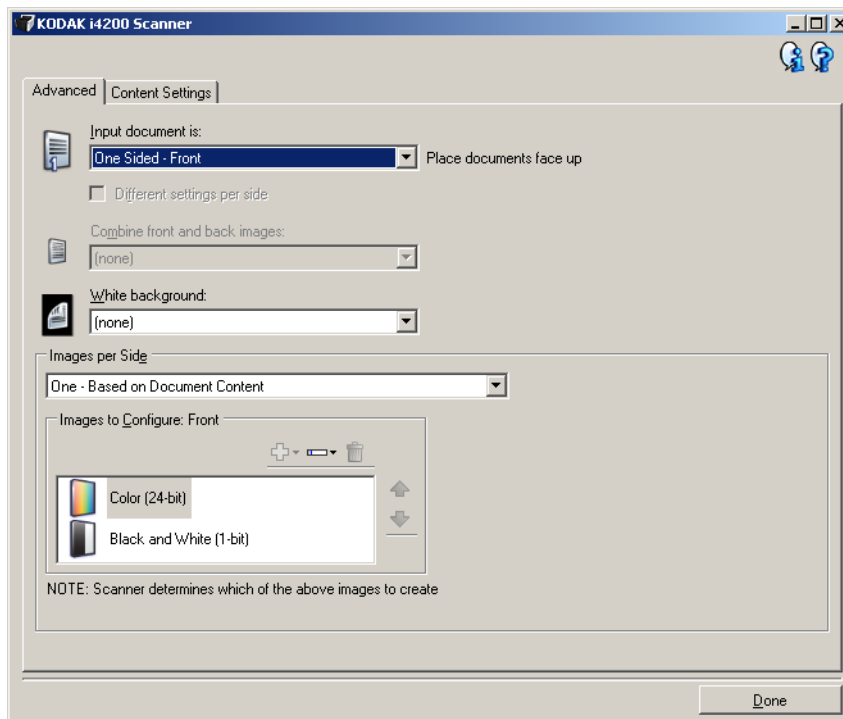

Combinar imagens da frente e do verso – geralmente se cria uma imagem para a frente e outra para o verso de cada documento. Ative esta opção se quiser uma única imagem contendo a frente e o verso de um documento. Estas são as opções:

- **Frente na parte superior:** a frente ficará acima do verso na imagem.
- **Frente na parte inferior:** o verso ficará acima da frente na imagem.
- **Frente à esquerda:** a frente ficará à esquerda do verso na imagem.
- **Frente à direita:** a frente ficará à esquerda do verso na imagem.

OBSERVAÇÕES:

- Esta opção só está disponível quando **Documento de entrada** estiver definido como *Frente e verso*, **Configurações diferentes para cada face** estiver desativado e **Imagens por face** estiver definido como *Uma*. Além disso, o documento deve ser digitalizado por meio do *Alimentador de documentos*.
- Essa opção não é aplicada à imagem de visualização.

Fundo branco – quando ativada, esta opção indica quais as faces do documento que serão digitalizadas com fundo branco, em vez de preto, onde não houver papel.

- **(nenhum)**: usa o fundo preto para a frente e o verso.
- **Frente e verso**: usa o fundo branco para a frente e o verso.
- **Somente frente**: só será usado fundo branco na frente; o verso usará preto. Esta opção só está disponível quando **Documento de entrada** estiver definido como *Frente e verso* e **Configurações diferentes para cada face** estiver ativado ou quando **Documento de entrada** estiver definido como *Frente*.
- **Somente verso**: só usa o fundo branco para o verso; a frente usa preto. Esta opção só está disponível quando **Documento de entrada** estiver definido como *Frente e verso* e **Configurações diferentes para cada face** estiver ativado ou quando **Documento de entrada** estiver definido como *Verso*.

A seguir, alguns exemplos de uso do fundo branco:

- Quando, ao digitalizar documentos que não sejam retangulares, na imagem final você quer que a área fora do documento fique branca em vez de preta.
- Quando, ao digitalizar papel fino ou leve com impressão em apenas um lado, você não quer que o fundo preto passe através do documento e apareça na imagem final.

Imagens por face – indica quantas imagens o scanner deve criar para cada face, com base no que você tiver selecionado.

- **Uma**: indica que você quer que o scanner crie uma imagem.
- **Uma, com base no conteúdo dos documentos**: indica que você quer que o scanner detecte automaticamente se o documento é em cores/tons de cinza ou preto e branco.
- **Uma, com base em correção alternada**: indica que você quer “informar” o scanner, por meio de uma correção alternada, se o documento é em cores/tons de cinza ou preto e branco.
- **Várias**: indica que você quer que o scanner crie mais de uma imagem.

OBSERVAÇÃO: Se você selecionar **Uma, com base no conteúdo dos documentos** na opção *Imagens por face*, a guia Configurações de conteúdo será exibida.

Imagens a configurar – indica quais as imagens eletrônicas que você precisa configurar.



OBSERVAÇÃO: Esta opção só estará disponível se você não selecionar **Uma** na opção *Imagens por face*. Para consultar os procedimentos de configuração das opções avançadas, veja as seções a seguir:

- *Criando imagens em cores/tons de cinza ou preto e branco com base no conteúdo dos documentos – exemplo 1.*
- *Criando várias imagens para cada face de um documento – exemplo 2.*
- *Criando configurações diferentes para cada face de um documento – exemplo 3.*

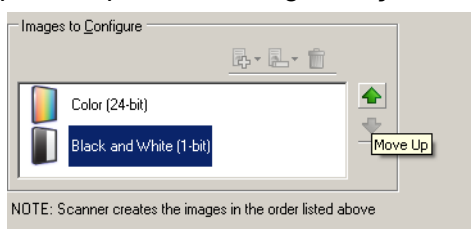
Use as setas para cima e para baixo (quando disponíveis), a fim de selecionar a ordem que o scanner deve seguir ao transmitir as imagens para o aplicativo de digitalização.



Botões da barra de ferramentas:

	Adicionar: adiciona um tipo de imagem à parte inferior da lista de configurações.
	Trocar: permite-lhe alterar o tipo de imagem atualmente selecionado.
	Excluir: remove o tipo de imagem selecionado.

Concluído – retorna à janela Configurações de imagem.

Guia Configurações de conteúdo

As opções da guia Configurações de conteúdo podem ser usadas indistintamente para trabalhos com documentos de frente e verso ou de uma só face.

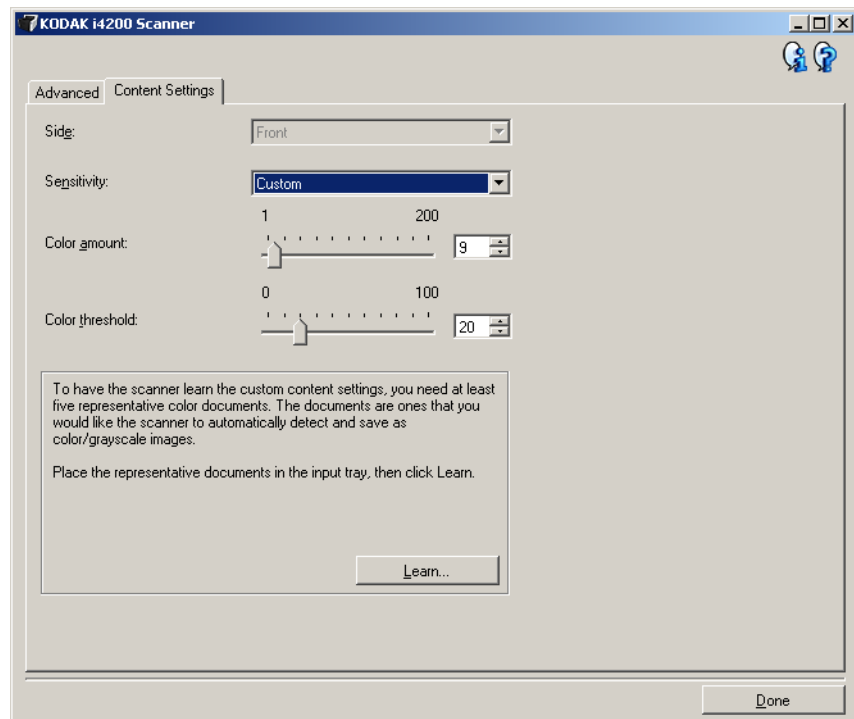

Face – determina a face à qual as configurações de Sensibilidade serão aplicadas. Esta opção só está disponível quando a opção **Configurações diferentes para cada face**, na guia Avançado, estiver marcada.

Sensibilidade

- **Baixa:** documentos que requerem apenas um pouco de colorido para serem salvos como imagens em cores ou tons de cinza. A opção é usada para captura de documentos constituídos principalmente de texto em preto e pequenos logotipos ou de poucas partes de texto em destaque e pequenas fotos coloridas.
- **Média:** documentos que, para serem salvos como imagens em cores ou tons de cinza, requerem mais colorido do que os que se encaixam na opção Baixa.
- **Alta:** documentos que, para serem salvos como imagens em cores ou tons de cinza, requerem mais colorido do que os que se encaixam na opção Média. A opção é usada para distinguir os documentos que contêm fotos coloridas de tamanho médio a grande dos documentos constituídos de texto em preto. É possível que, para serem adequadamente capturadas, as fotos de cores neutras exijam ajustes dos valores de *Limiar de cores* ou *Quantidade de cores*.

- **Personalizada:** permite o ajuste manual da *Quantidade de cores* e/ou do *Limiar de cores*.

OBSERVAÇÃO: Ao definir os valores de Sensibilidade, convém começar pela opção **Média** e digitalizar um grupo de trabalhos típicos. Caso muitos documentos sejam digitalizados como cores/tons de cinza x preto e branco, selecione a opção **Alta** e redigitalize o trabalho. Caso muito poucos documentos sejam digitalizados como cores/tons de cinza x preto e branco, selecione a opção **Baixo** e redigitalize o trabalho. Se nenhuma dessas opções propiciar o resultado desejado, selecione **Personalizada** para ajustar manualmente a Quantidade de cores e/ou o Limiar de cores. A opção **Personalizada** dá acesso ao modo de *Aprendizagem*, que fornece ao scanner um meio de analisar os documentos e recomendar configurações.

Quantidade de cores – a quantidade de cores que precisa estar presente em um documento para que ele seja salvo como imagem colorida ou em tons de cinza. Quanto mais o valor da *Quantidade de cores* aumentar, mais pixels coloridos serão necessários. Os valores válidos vão de **1** a **200**.

Limiar de cores – a saturação ou limiar de cores (por exemplo, azul-claro x azul-escuro) necessários para que uma determinada cor seja incluída no cálculo da quantidade de cores. Os valores mais altos indicam a necessidade de uma cor mais forte. Os valores válidos vão de **0** a **100**.

Aprendizagem – permite que você calcule as configurações com base em documentos coloridos representativos já digitalizados. Antes de selecionar esta opção, coloque pelo menos 5 documentos representativos no elevador de entrada. Esses documentos serão digitalizados e analisados. A *Quantidade de cores* recomendada será calculada.

OBSERVAÇÃO: Os controles deslizantes da Quantidade de cores e do Limiar de cores serão automaticamente atualizados. Se esses valores não promoverem os resultados desejados com seu lote de documentos, talvez seja necessário ajustar manualmente o *Limiar de cores*.

Criando imagens em cores/tons de cinza ou preto e branco com base no conteúdo dos documentos – exemplo 1

Suponhamos que você queira configurar uma sessão de digitalização para documentos de frente e verso em cores e em preto e branco. Além disso, você quer que o scanner detecte se a página é em cores ou não e, com base nisso, gere na saída uma imagem colorida ou preto e branco.

1. Selecione na janela principal do scanner *Kodak* o **Atalho de configuração** cuja descrição mais se aproxime da saída de imagem desejada.
2. Selecione **Configurações** para exibir a janela Configurações de imagem.
3. Clique no ícone **Configuração avançada de imagem**, na janela Configurações de imagem, para exibir a guia Avançado.
4. Selecione **Documento de entrada: Frente e verso**.
5. Selecione **Imagens por face: Uma, com base no conteúdo dos documentos**.

OBSERVAÇÃO: A área de *Imagens a configurar* será exibida na guia Avançado e conterá uma imagem em cores e outra em preto e branco. A guia Configurações de conteúdo também será exibida.

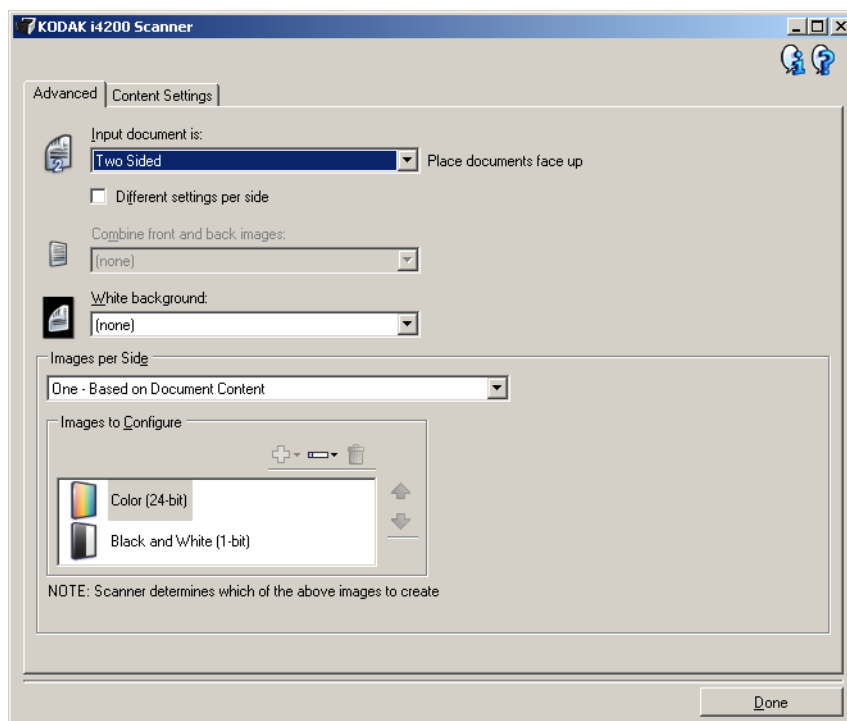

6. Se você quiser receber uma imagem em tons de cinza, e não uma imagem colorida, quando forem detectadas cores suficientes no documento:
 - selecione *Cores (24 bits)*
 - selecione **Alterar** para exibir a lista de opções
 - selecione **Tons de cinza**

7. Vá para a guia **Configurações de conteúdo**.

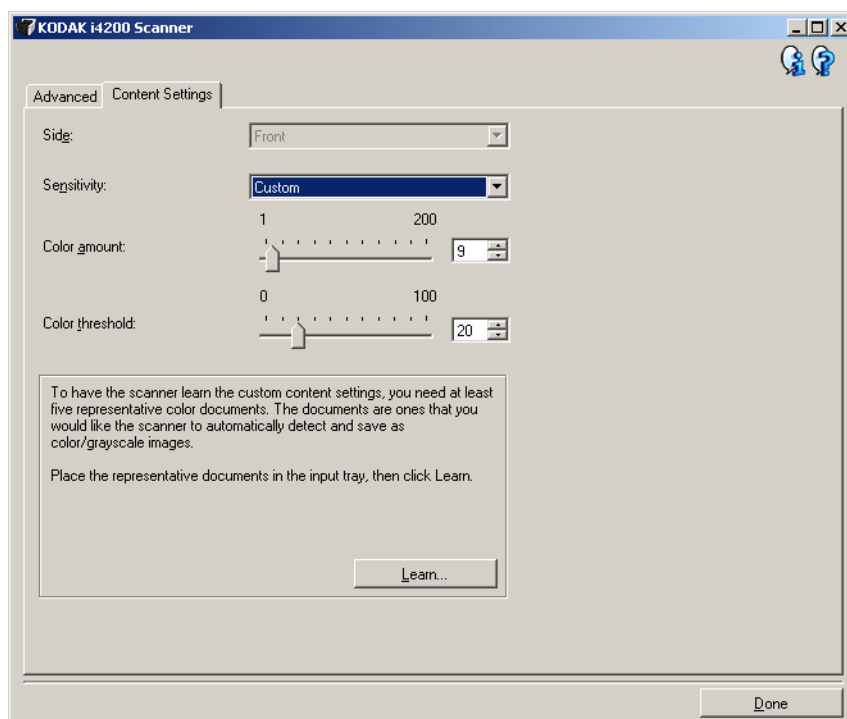

8. Selecione uma das opções de **Sensibilidade**.

9. Selecione **Concluído** para voltar à janela Configurações de imagem.

OBSERVAÇÃO: Você verá que a opção *Face* passará a apresentar duas entradas: **Ambas: Cores (24 bits)** e **Ambas: preto e branco (1 bit)**.

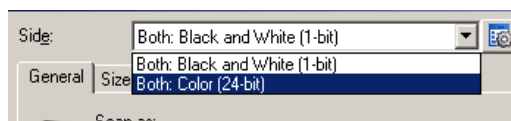

10. Selecione **Faces: Ambas: Cores (24 bits)**.

OBSERVAÇÃO: Caso deseje fazer algum ajuste nas configurações da imagem colorida, use as demais guias da janela Configurações de imagem.

11. Selecione **Faces: Ambas: preto e branco (1 bit)**.

OBSERVAÇÃO: Caso deseje fazer algum ajuste nas configurações da imagem em preto e branco, use as demais guias da janela Configurações de imagem.

12. Quando terminar, selecione **Início** para voltar à janela principal do scanner *Kodak* e, em seguida, **Salvar** para salvar as alterações feitas no atalho.

Criando várias imagens para cada face de um documento – exemplo 2

Suponhamos que você queira configurar uma sessão de digitalização para documentos de frente e verso, e queira que o scanner gere tanto uma imagem colorida quanto uma imagem em preto e branco para cada face dos documentos.

1. Selecione na janela principal do scanner *Kodak* o **Atalho de configuração** cuja descrição mais se aproxime da saída de imagem desejada.
2. Selecione **Configurações** para exibir a janela Configurações de imagem.
3. Clique no ícone **Configuração avançada de imagem**, na janela Configurações de imagem, para exibir a guia Avançado.
4. Selecione **Documento de entrada: Frente e verso**.
5. Selecione **Imagens por face: Várias**.

OBSERVAÇÃO: A área de *Imagens a configurar* será exibida na guia Avançado e conterá uma imagem em cores e outra em preto e branco.

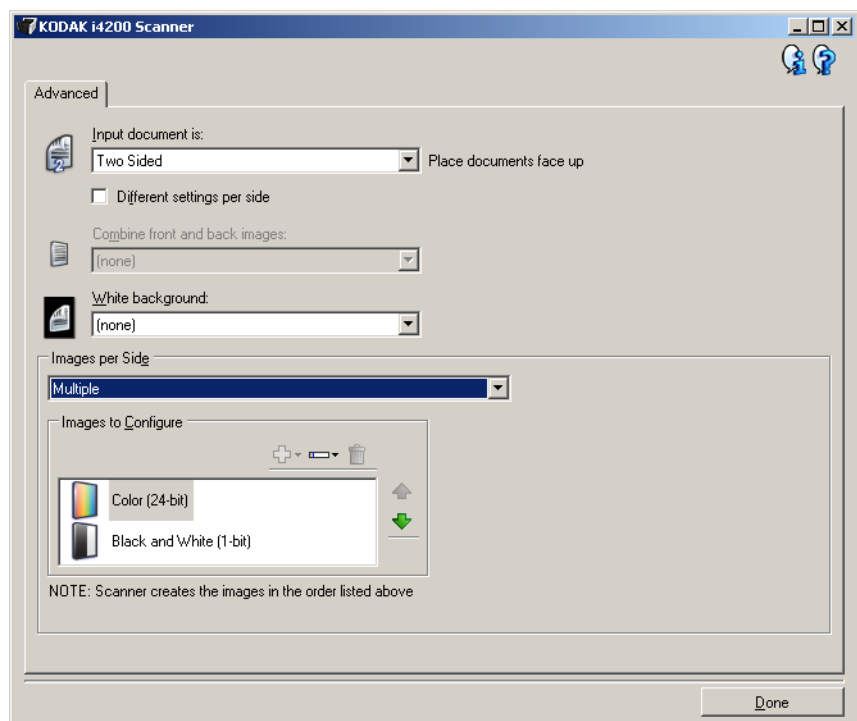

6. Se você quiser receber uma imagem em tons de cinza, e não uma imagem colorida, quando forem detectadas cores suficientes no documento:
 - selecione *Cores (24 bits)*
 - selecione **Alterar** para exibir a lista de opções
 - selecione **Tons de cinza**

7. Por padrão, primeiro o scanner produzirá a imagem em cores/tons de cinza e a enviará ao aplicativo de digitalização e, em seguida, fará o mesmo com a imagem em preto e branco. Se você quiser que ele produza e envie primeiro a imagem em preto e branco:
- selecione *preto e branco (1 bit)*.
 - selecione **Mover para cima**, a fim de colocar a imagem em preto e branco no alto da lista.

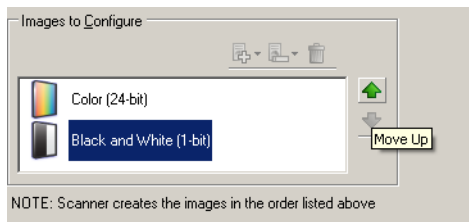

8. Selecione **Concluído** para voltar à janela Configurações de imagem.

OBSERVAÇÃO: Você verá que a opção *Face* passará a apresentar duas entradas: **Ambas: Cores (24 bits)** e **Ambas: preto e branco (1 bit)**.

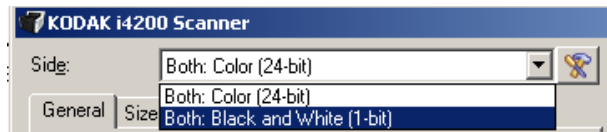

9. Selecione **Faces: Ambas: Cores (24 bits)**.

OBSERVAÇÃO: Caso deseje fazer algum ajuste nas configurações da imagem colorida, use as demais guias da janela Configurações de imagem.

10. Selecione **Faces: Ambas: preto e branco (1 bit)**.

OBSERVAÇÃO: Caso deseje fazer algum ajuste nas configurações da imagem em preto e branco, use as demais guias da janela Configurações de imagem.

11. Quando terminar, selecione **Início** para voltar à janela principal do scanner *Kodak* e, em seguida, **Salvar** para salvar as alterações feitas no atalho.

Criando configurações diferentes para cada face de um documento – exemplo 3

Suponhamos que você queira configurar um fluxo de documentos comerciais de frente e verso, e queira que a saída do scanner seja em cores na frente e em preto e branco no verso.

1. Se ainda não estiver na guia Avançado:
 - Selecione na janela principal do scanner *Kodak* o **Atalho de configuração** cuja descrição mais se aproxime da saída de imagem desejada.
 - Selecione **Configurações** para exibir a janela Configurações de imagem.
 - Clique no ícone **Configuração avançada de imagem**, na janela Configurações de imagem, para exibir a guia Avançado.
2. Selecione **Documento de entrada: Frente e verso**.
3. Ative a opção **Configurações diferentes para cada face**.
4. Selecione **Imagens por face: Uma**.

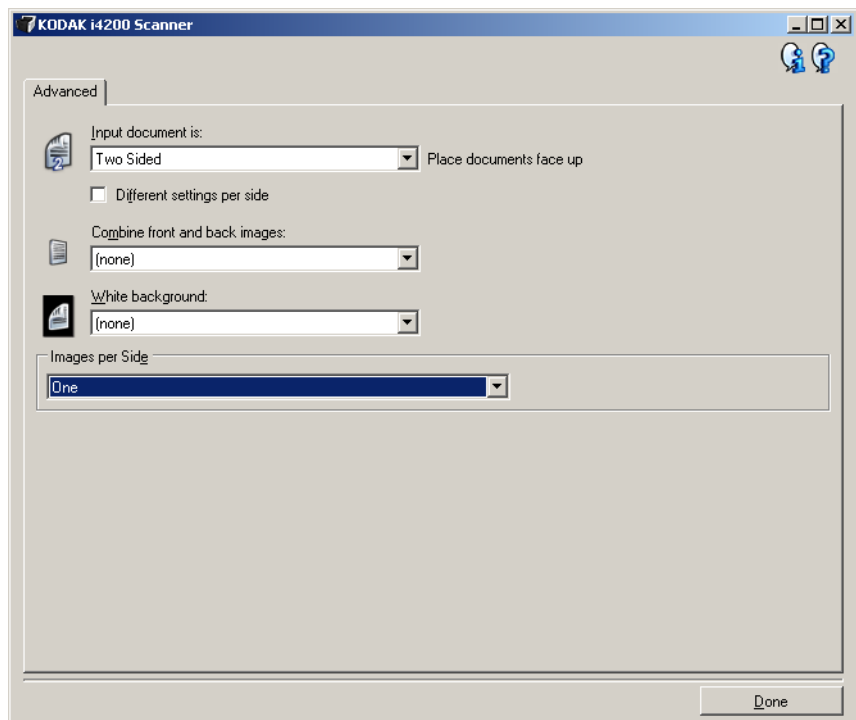

5. Selecione **Concluído** para voltar à janela Configurações de imagem.
OBSERVAÇÃO: Você verá que a opção *Face* passará a apresentar duas entradas: **Frente e Verso**.



6. Selecione **Faces: Frente**.
7. Selecione **Cores (24 bits)** na opção *Digitalizar como*, na guia Geral.
OBSERVAÇÃO: Caso deseje fazer algum outro ajuste nas configurações da frente, use as demais guias da janela Configurações de imagem.
8. Selecione **Faces: Verso**.

9. Selecione **preto e branco (1 bit)** na opção *Digitalizar como*, na guia Geral.

OBSERVAÇÃO: Caso deseje fazer algum outro ajuste nas configurações do verso, use as demais guias da janela Configurações de imagem.

10. Quando terminar, selecione **Início** para voltar à janela principal do scanner *Kodak* e, em seguida, **Salvar** para salvar as alterações feitas no atalho.

OBSERVAÇÃO: Se você tiver selecionado qualquer outra opção que não *Imagens por face: Uma* na etapa 4, dois grupos de opções de *Imagens a configurar* estarão disponíveis. Você poderá, então, configurar separadamente as imagens que serão produzidas para cada face do documento.

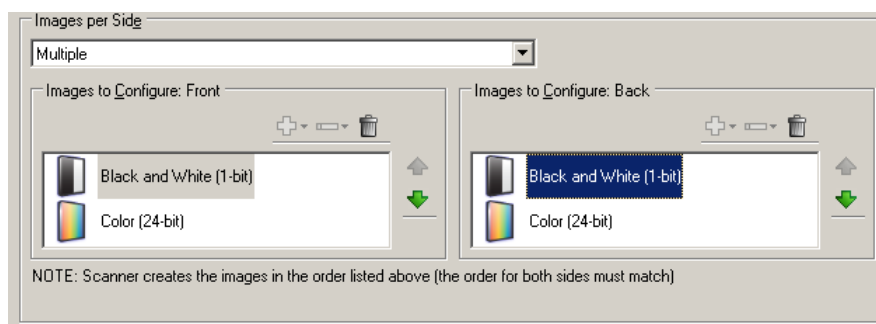

Janela Configurações do dispositivo

Além do diagnóstico, as guias desta janela permitem a definição de todas as opções específicas do scanner. Os valores usados nas Configurações do dispositivo são salvos no atalho de configuração selecionado. A janela Configurações do dispositivo possui as seguintes guias: Geral, Impressora e Alimentação múltipla.

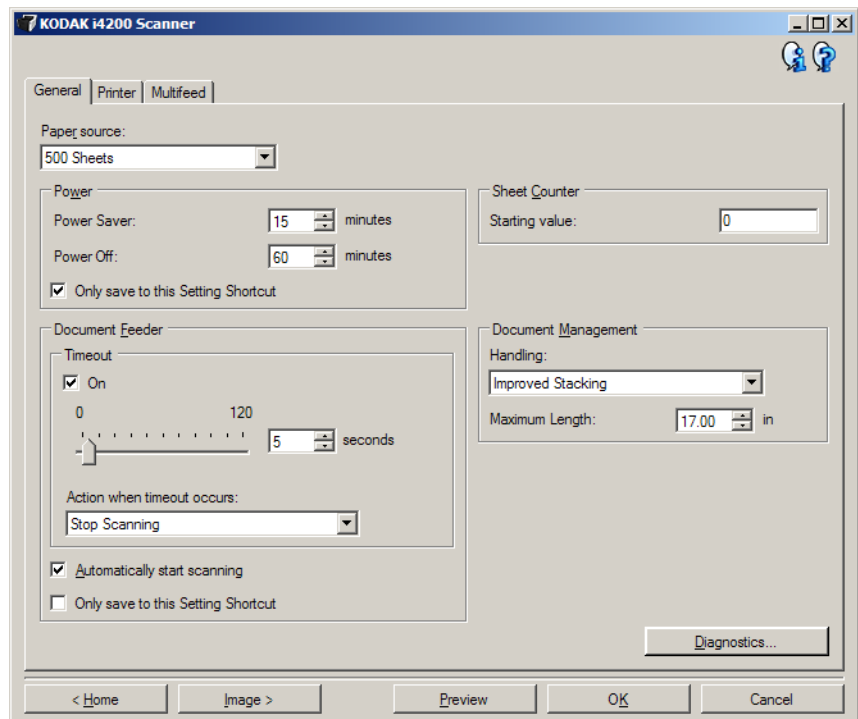

Início – retorna à janela principal do scanner *Kodak*.

Imagem – exibe a janela Configurações de imagem.

Visualizar – inicia uma digitalização e exibe a janela Configurações de imagem com a imagem digitalizada já na área de visualização. A imagem exibida é uma amostra baseada nas configurações do atalho atual.

OK/Digitalizar – se esta opção for selecionada, será solicitado que você salve as alterações não salvas.

OBSERVAÇÃO: Se este botão for OK, as alterações não salvas permanecerão em vigor na sessão de digitalização atual.

Cancelar – fecha a janela principal do scanner *Kodak* sem salvar nenhuma alteração.

Ícones informativos



Sobre: exibe os dados de copyright e versão dos scanners.



Ajuda: exibe informações da Ajuda relacionadas à janela que estiver em exibição.

A guia Geral permite a configuração de opções específicas do scanner, além de conceder acesso aos diagnósticos.

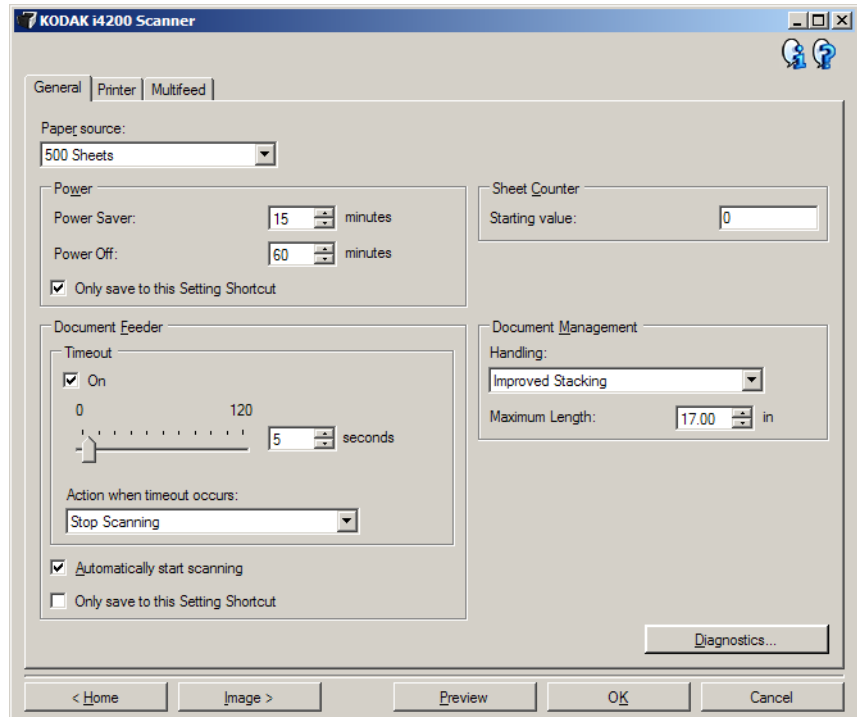

Origem do papel

- **Automática:** o scanner verifica primeiro se há papel no alimentador de documentos. Se não houver nenhum documento na bandeja de entrada, o scanner verificará a presença de documentos na mesa digitalizadora modular.
- **Automático – 100 folhas:** procura papel no elevador de entrada primeiro; se não houver nenhum documento no elevador de entrada, o scanner digitalizará da mesa digitalizadora modular. É recomendável selecionar essa opção quando você digitalizar de 25 a 100 folhas do elevador de entrada.
- **Automático – 250 folhas:** procura papel no elevador de entrada primeiro; se não houver nenhum documento no elevador de entrada, o scanner digitalizará da mesa digitalizadora modular. É recomendável selecionar essa opção quando você digitalizar de 100 a 250 folhas do elevador de entrada.
- **Automático – 500 folhas:** procura papel no elevador de entrada primeiro; se não houver nenhum documento no elevador de entrada, o scanner digitalizará da mesa digitalizadora modular. É recomendável selecionar essa opção quando você digitalizar de 250 a 500 folhas do elevador de entrada.
- **Alimentador de documentos:** o elevador de entrada está na posição mais alta. Esta opção é recomendável quando você digitalizar até 25 folhas usando o elevador de entrada.
- **100 folhas:** É recomendável selecionar essa opção quando você digitalizar de 25 a 100 folhas do elevador de entrada.

- **250 folhas:** É recomendável selecionar essa opção quando você digitalizar de 100 a 250 folhas do elevador de entrada.
- **500 folhas:** É recomendável selecionar essa opção quando você digitalizar de 250 a 500 folhas do elevador de entrada.
- **Mesa digitalizadora modular:** o scanner digitaliza apenas os documentos que estiverem na mesa digitalizadora modular.

OBSERVAÇÃO: As opções **Automático** e **Mesa digitalizadora modular** só estarão disponíveis se o acessório da mesa digitalizadora modular estiver anexado quando o aplicativo de digitalização se conectar ao scanner.

Economia de energia – permite-lhe definir quantos minutos o scanner deve permanecer inativo antes de entrar no modo de economia de energia.

Economia de energia — permite definir o tempo, em minutos, que o scanner deve estar no modo de economia de energia antes de desligar automaticamente.

OBSERVAÇÃO: A configuração de economia de energia aplica-se a todos os atalhos de configuração. Todas as alterações efetuadas afetarão os demais atalhos, a menos que você ative a opção **Salvar apenas para este atalho de configuração**.

Alimentador de documentos

- **Tempo-limite:** permite-lhe definir quantos segundos o scanner deve esperar após a entrada do último documento no alimentador antes de atingir o tempo-limite. Esta opção pode ser **desativada**.
- **Ação quando o tempo-limite for excedido:** indica a ação que o scanner deve executar quando o tempo-limite do alimentador de documentos for atingido.
 - **Interromper a digitalização:** a digitalização será encerrada e o controle voltará ao aplicativo de digitalização (ou seja, o trabalho será encerrado).
 - **Pausar a digitalização:** a digitalização será interrompida, mas o aplicativo de digitalização ficará aguardando mais imagens (ou seja, o alimentador será interrompido). Para retomar a digitalização, pressione o botão **Iniciar/Reiniciar** no scanner. Para encerrar a digitalização, pressione o botão **Parar/Pausar** no scanner ou use o aplicativo de digitalização.

Iniciar digitalização automaticamente – se esta opção for selecionada, o scanner aguardará até 10 segundos para que os documentos sejam colocados no elevador de entrada antes de dar início à digitalização. Além disso, depois que o elevador de entrada for esvaziado, o scanner reiniciará automaticamente a digitalização quando você recolocar papel no elevador. O scanner aguardará o tempo especificado para o tempo-limite do alimentador de documentos.

OBSERVAÇÃO: As configurações do alimentador de documentos aplicam-se a todos os atalhos de configuração. Todas as alterações efetuadas afetarão os demais atalhos, a menos que você ative a opção **Salvar apenas para este atalho de configuração**.

Contador de folhas – permite-lhe definir o número do documento que será digitalizado em seguida. O valor é incrementado seqüencialmente pelo scanner e aparece no cabeçalho da imagem.

OBSERVAÇÃO: Qualquer alteração feita aqui afetará a opção **Contador** da guia Impressora (Dispositivo).

Gerenciamento de documentos

- **Tratamento:** permite-lhe selecionar como os documentos devem ser transportados pelo scanner. Isso afeta como os documentos são alimentados no scanner, a velocidade com que se movem dentro dele e como eles são colocados na bandeja de saída.
 - **Normal:** não se aplica nenhum tratamento especial. Esta opção é recomendável quando todos os documentos têm tamanho similar.
 - **Empilhamento aprimorado:** ajuda a controlar como empilhar/organizar documentos mistos na bandeja de saída. A opção funciona para a maioria dos grupos de documentos mistos.
 - **Melhor empilhamento:** quando o grupo de documentos apresenta grande variedade de tamanhos, esta opção constitui a melhor forma de controlar como empilhá-los/organizá-los na bandeja de saída.
- **Comprimento máximo:** selecione um valor que indique a extensão do documento mais longo de seu trabalho.

OBSERVAÇÕES:

- A alteração desse valor afetará os valores máximos nas seguintes configurações: *Tamanho da imagem – Contorno, Impressora – Deslocamento da borda-guia e Alimentação múltipla – Detecção por comprimento*.
- Nem todas as combinações de configurações têm suporte quando os comprimentos são mais longos (por exemplo, resolução, cores, tons de cinza, etc.). Para maior flexibilidade com os aplicativos, o scanner não gerará um erro até encontrar um documento cujo comprimento não seja aceito.
- A produtividade do scanner pode se reduzir diferente quando os comprimentos forem mais longos.

Diagnóstico – exibe a guia Diagnóstico.

Dispositivo – guia Impressora

A impressora dispõe do recurso de impressão vertical e suporta caracteres alfanuméricos, data, hora, número do documento e mensagens personalizadas. Todos os dados da impressão são exibidos no cabeçalho de imagem de cada documento.

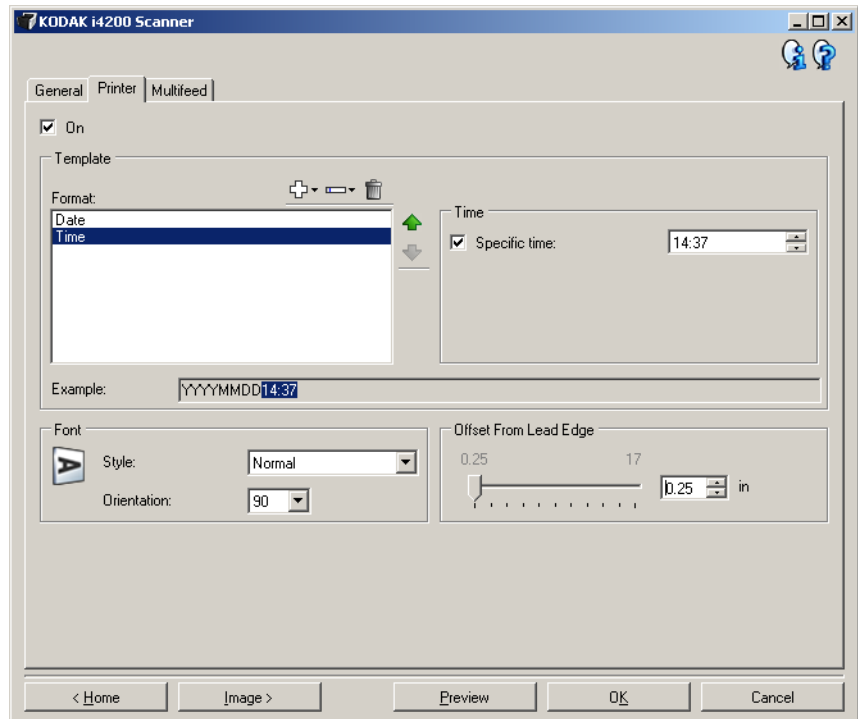

Ligar – ativa a impressão e torna disponíveis todas as demais opções desta guia.

Modelo: Formato – permite-lhe definir a seqüência de impressão. A seqüência de impressão pode ter no máximo 40 caracteres (incluindo os espaços).

Botões da barra de ferramentas

	Adicionar: exibe a lista de itens que podem ser adicionados à seqüência de impressão. Quando você seleciona um item, ele é exibido no fim da lista <i>Formato</i> .
	Trocar: permite-lhe trocar o item selecionado na lista <i>Formato</i> por um dos itens da lista exibida.
	Excluir: permite-lhe remover o item que estiver selecionado na lista <i>Formato</i> .

OBSERVAÇÃO: Enquanto você estiver criando a seqüência de impressão, só os itens que estiverem no limite de 40 caracteres estarão disponíveis nas listas *Adicionar* e *Trocar*.

Itens – quando um item for selecionado, todas as opções associadas serão exibidas à direita da lista Formato.

- **Contador:** o número do documento para a sessão de digitalização. O valor é incrementado seqüencialmente pelo scanner e aparece no cabeçalho da imagem.

- **Valor inicial:** permite-lhe definir o número do documento que será digitalizado em seguida.

OBSERVAÇÃO: Qualquer alteração feita aqui afetará a opção **Contador de folhas** da guia Geral (Dispositivo).

- **Largura do campo:** permite-lhe configurar a largura do contador (de 1 a 9). Entretanto, se só restar espaço para, por exemplo, 6 caracteres na seqüência de impressão, a largura do campo se limitará a 6.

- **Zeros à esquerda:** permite-lhe configurar o formato do contador quando a largura do valor for inferior à do campo (os exemplos indicam 3 para a largura de campo e 4 para o contador). As opções são:

Exibir: “004”

Não exibir: “4”

Exibir como espaços: “ 4”

- **Data**

- **Formato:**

MMDDAAAA

DDMMAAAA

AAAAMMDD

DDD (Juliano)

AAAADD (Juliano)

- **Separador:** (os exemplos baseiam-se no formato AAAAMMDD)

Nenhum

Barra: 2010/08/24

Hífen: 2010-08-24

Ponto: 2010.08.24

Espaço: 2010 08 24

- **Data específica:** permite que você selecione uma data específica, caso não queira usar a data atual do scanner.

- **Hora:** o formato é HH:MM.
 - **Hora específica:** permite que você selecione uma hora específica, caso não queira usar a hora atual do scanner.
 - **Espaço:** adiciona um espaço.
 - **Mensagem:** permite-lhe especificar o texto a ser incluído na seqüência de impressão. São permitidos no máximo 40 caracteres (incluindo os espaços).

OBSERVAÇÃO: Para visualizar caracteres japoneses corretamente, é preciso instalar o conjunto de fontes MS Gothic. Instale o Microsoft Global IME 5.01 para japonês – com o Language Pack, versão inglesa, disponível em http://www.microsoft.com/msdownload/iebuild/ime5_win32/en/ime5_win32.htm.

- **Exemplo:** mostra como ficará a seqüência de impressão. Quando você selecionar um item na lista Formato, a parte correspondente no exemplo será destacada.
- **Fonte:** você pode selecionar a orientação em que deseja imprimir as informações.
 - **Estilo:** estilos de caracteres disponíveis: **Normal, Negrito e Extra negrito**.

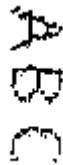

Normal: 90° de rotação



Negrito: 90° de rotação



Extra negrito: 90° de rotação

- **Orientação:** embora os caracteres sejam impressos na vertical (começando pela borda de referência do documento), esta opção permite-lhe selecionar a orientação da seqüência de impressão. As opções disponíveis são: **0** e **90**.

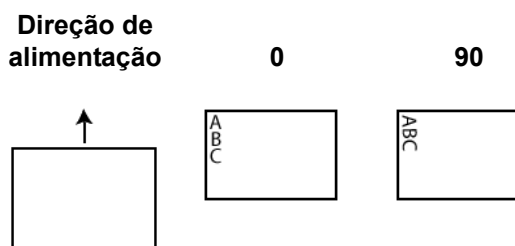

Deslocamento da borda-guia – selecione um valor para determinar a distância entre as informações impressas e a borda de referência do documento.

OBSERVAÇÕES:

- A impressão se interrompe automaticamente a 6,3 mm da borda inferior do documento, mesmo que as informações não tenham sido totalmente impressas.
- A posição de impressão horizontal é definida pelo posicionamento do cartucho de impressão no scanner. Consulte o Guia do usuário para definir posições de impressão.

Dispositivo – guia Alimentação múltipla

A detecção de alimentação múltipla auxilia no processamento dos documentos detectando aqueles que se sobrepõem ao entrar no alimentador. A presença de grampos, adesivos ou carga eletrostática nos documentos pode causar alimentações múltiplas.

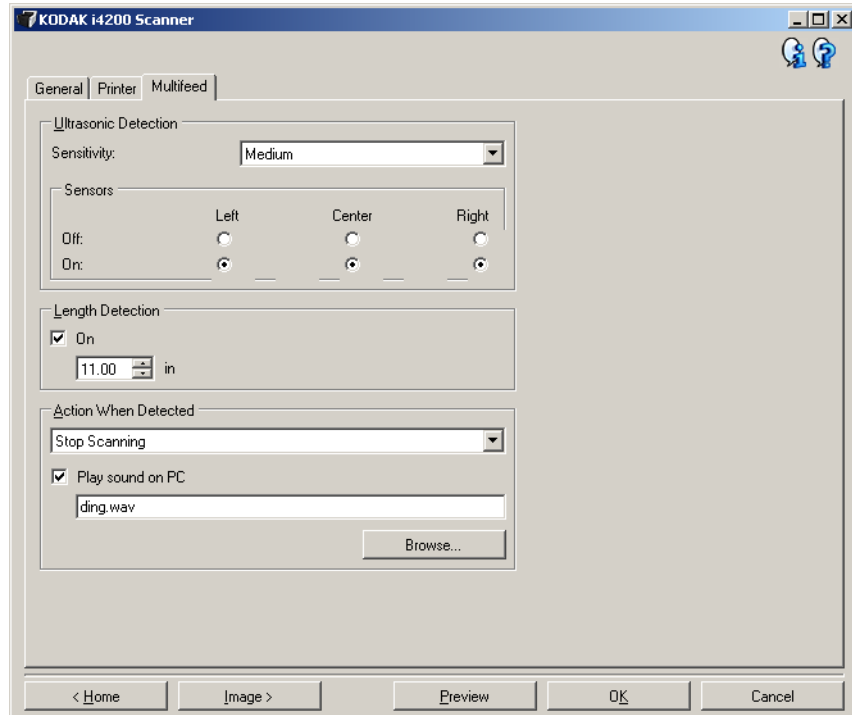

Detecção ultrassônica

Sensibilidade – controla a intensidade aplicada pelo scanner ao determinar se houve entrada simultânea de mais de um documento. As alimentações múltiplas são deflagradas pela detecção de vácuo entre os documentos. Isso permite o uso da detecção de alimentação múltipla nos trabalhos que contêm documentos de espessura mista.

- **(nenhuma)**
- **Baixa:** configuração que possui a mais baixa intensidade. Também é a que terá menos probabilidade de detectar a alimentação múltipla de documentos espessos, amassados, com etiquetas ou de baixa qualidade.
- **Média:** use esta opção de sensibilidade se o trabalho contiver documentos de espessura variável ou com etiquetas. Dependendo do material das etiquetas, a maioria dos documentos que as contêm não é detectada como documento com alimentação múltipla.
- **Alta:** configuração que possui a mais alta intensidade. Use-a se todos os documentos tiverem espessura igual ou inferior a 75,2 g/m² (papel bonde).

OBSERVAÇÃO: Independentemente da configuração, os documentos que tiverem adesivos podem ser detectados como se representassem uma alimentação múltipla.

Sensores – três sensores monitoram a largura do trajeto do papel. Para ser corretamente detectados, os documentos alimentados simultaneamente devem passar por um desses sensores.

- **Esquerdo, Central, Direito:** permite selecionar os sensores que devem ser ativados ou desativados. Por exemplo, se você sabe que o lado esquerdo do documento tem um “adesivo”, desative o sensor esquerdo.

Detecção por comprimento – permite-lhe selecionar a extensão máxima dos documentos do trabalho. Se detectar um documento de comprimento maior que esse valor, o scanner acusará uma alimentação múltipla. Esta opção pode ser **desativada**.

Ação quando detectada – selecione a ação que o scanner deve executar quando detectar uma alimentação múltipla. No caso de todas as opções, o problema será registrado no scanner.

- **Interromper a digitalização:** a digitalização será interrompida e o controle voltará ao aplicativo de digitalização (ou seja, o trabalho será encerrado). Verifique se o trajeto do papel está desobstruído e reinicie a sessão a partir do aplicativo de digitalização.
- **Interromper a digitalização – gerar imagem:** a digitalização será interrompida e o controle voltará ao aplicativo de digitalização (ou seja, o trabalho será encerrado). Será gerada pelo menos uma imagem do documento com alimentação múltipla. Verifique se o trajeto do papel está desobstruído e reinicie a sessão a partir do aplicativo de digitalização.
- **Interromper a digitalização – deixar o papel no trajeto:** a digitalização será imediatamente interrompida (não haverá tentativa de desobstruir o trajeto do papel) e o controle voltará ao aplicativo de digitalização (ou seja, o trabalho será encerrado). Remova do trajeto do papel os documentos que possam ter ficado presos e reinicie a sessão a partir do aplicativo de digitalização.
- **Continuar a digitalização:** o scanner continuará a digitalização.
- **Pausar a digitalização:** a digitalização será interrompida, mas o aplicativo de digitalização ficará aguardando mais imagens (ou seja, o alimentador será interrompido). Para retomar a digitalização, pressione o botão **Iniciar/Reiniciar** no scanner. Para parar a digitalização, pressione o botão **Parar/Pausar** no scanner ou por meio do aplicativo de digitalização.

Reproduzir som no PC – ative esta opção se quiser que o computador emita um som quando for detectada uma alimentação múltipla. Clique no botão **Procurar** para selecionar o arquivo .wav desejado.

OBSERVAÇÃO: O computador pode não emitir o som no exato momento em que o scanner detectar a alimentação múltipla.

Janela Diagnóstico

A partir desta janela, você pode acessar as funções diagnósticas do scanner. A janela Diagnóstico possui as seguintes guias: Geral, Depurar e Registros. Para acessar a janela Diagnóstico, clique no botão Diagnóstico, na guia Geral da janela Configurações do dispositivo.

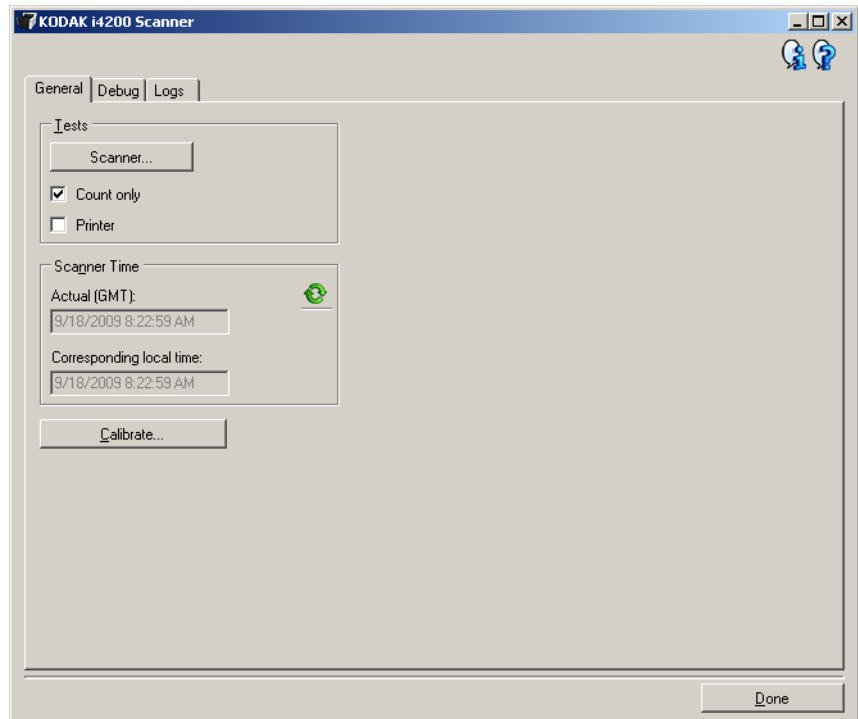

Concluído – retorna à janela Configurações do dispositivo.

Além de exibir a hora do scanner, a guia Geral permite a execução de testes no equipamento.

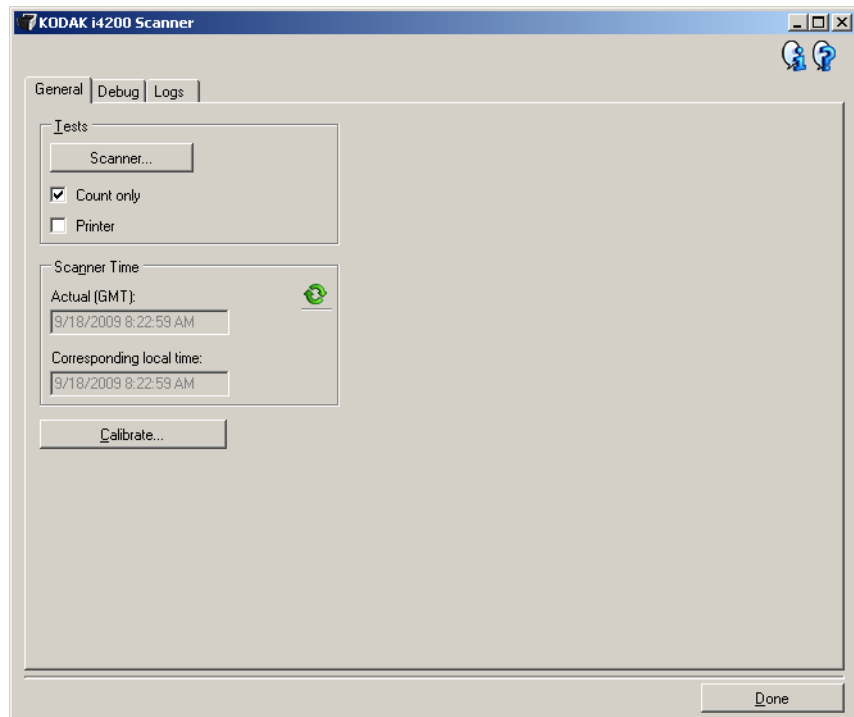

Testes

- **Scanner:** este teste é semelhante – embora mais completo – a um autoteste de ativação. Clique neste botão para submeter o dispositivo a uma série de verificações destinadas a determinar se todo o hardware do scanner está funcionando.
- **Contar apenas:** conta o número de documentos que entram no scanner sem enviar as imagens ao aplicativo de digitalização. Este teste será executado em todas as sessões de digitalização em que a opção estiver ativada.
- **Impressora:** testa a funcionalidade da impressora (por exemplo, verifica se todos os jatos de tinta estão funcionando). Este teste será executado em todas as sessões de digitalização em que a opção estiver ativada.

OBSERVAÇÃO: Os testes **Contar apenas** e **Impressora** são automaticamente desativados quando o aplicativo de digitalização se desconecta do scanner.

Hora do scanner

- **Real (GMT):** exibe a hora do scanner (com base no meridiano de Greenwich).
- **Hora local correspondente:** exibe a hora do scanner (meridiano de Greenwich) no fuso horário local do computador.

: **Atualizar:** volta a exibir a hora do scanner.

Calibrar – exibe a janela Calibração, que lhe permite executar uma calibração de imagem ou ultrassônica.

OBSERVAÇÃO: As calibrações frequentes não são necessárias nem recomendáveis. Só execute uma calibração quando instruído pela equipe de suporte.

Diagnóstico – guia Depurar

A guia Depurar permite-lhe ativar opções que fazem com que a equipe de suporte possa diagnosticar problemas encontrados no uso do scanner. É recomendável que você faça alterações nesta guia somente quando for instruído pela equipe de suporte.

OBSERVAÇÕES:

- Todas as opções dessa guia se aplicam a todos os atalhos de configuração, e não somente ao atalho que estiver selecionado no momento.
- Para que as alterações feitas nesta guia entrem em vigor, reinicie o aplicativo.

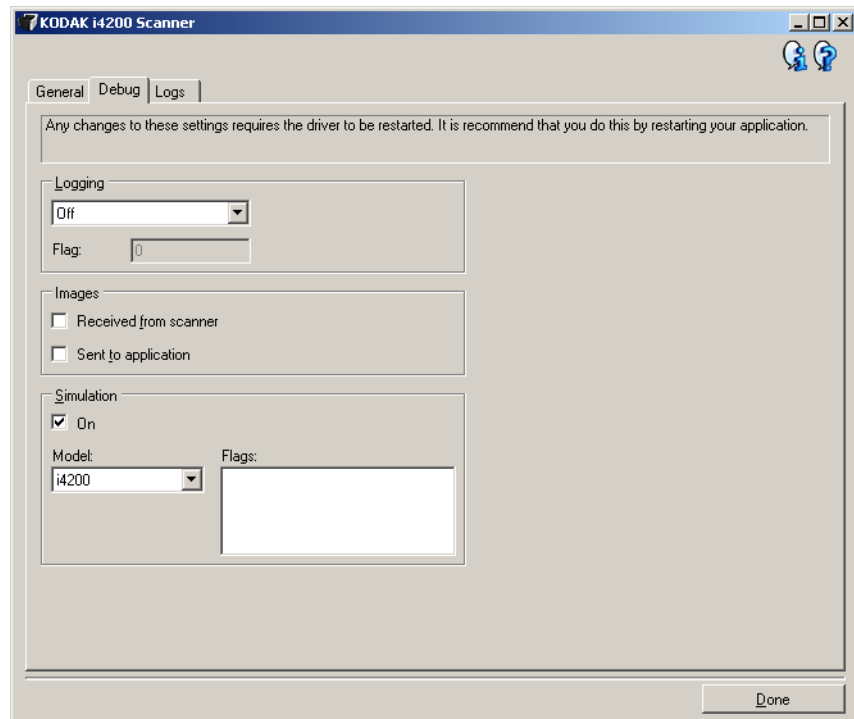

Registro – salva as comunicações entre o scanner e o aplicativo de digitalização. Estas são as opções: **Desativado**, **Ativado** ou **Personalizado**.

Imagens

- **Recebidas do scanner**: salva as imagens enviadas pelo scanner ao computador.
- **Enviadas ao aplicativo**: salva as imagens enviadas pelo scanner ao aplicativo de digitalização.

Simulação – permite-lhe usar a fonte de dados TWAIN sem usar o scanner.

- **Modelo**: permite-lhe selecionar qual o modelo de scanner que deve ser simulado.
- **Mesa digitalizadora modular**: permite selecionar o acessório da mesa digitalizadora modular que será simulado.
- **Sinalizadores**: se compatível com a fonte de dados TWAIN, esta opção apresentará a lista de acessórios que o scanner simulado instalou.

Diagnóstico – guia Registros

A guia Registros permite-lhe visualizar informações sobre o scanner.

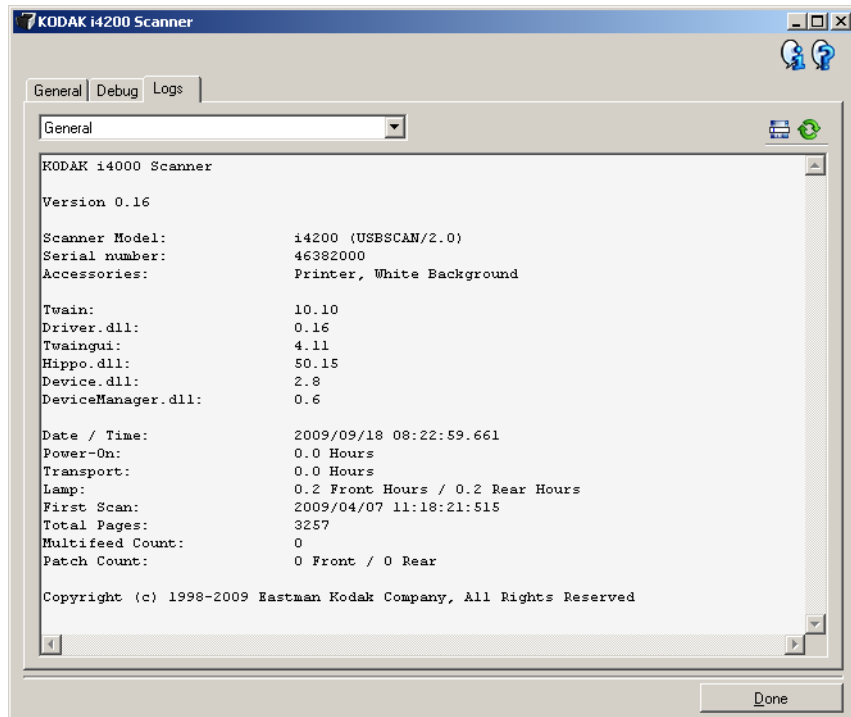

Registros

- **Geral:** exibe informações sobre a versão e o número de série do scanner, dispositivos de medição, acessórios incluídos/instalados etc.
- **Operador:** exibe o registro do scanner. Este registro só pode ser limpo pela equipe de suporte da Kodak.

Botões da barra de ferramentas



Salvar como: salva todos os registros para posterior análise da equipe de suporte da Kodak. Quando este botão é selecionado, a janela Salvar como é exibida:

- **Descrição:** insira uma breve descrição do problema/motivo pelo qual você está salvando os registros.
- **Pasta:** o local onde os registros serão salvos.
- **Procurar:** exibe a janela Abrir arquivo do sistema operacional para que você possa localizar a pasta que deseja usar.
- **Incluir imagens da depuração:** inclui nos registros as imagens que tiverem sido geradas na depuração. Esta opção fica ativada por padrão e só deve ser desativada quando recomendado pela equipe de suporte.
- **Salvar:** salva os registros em um arquivo com a extensão .eklog.



Atualizar: atualiza o registro atualmente exibido.

Kodak

Eastman Kodak Company
Av. Doutor Chucri Zaidan, 940 -
Market Place Tower II - 15º andar
Jd. São Luiz - CEP 05804-970 -
São Paulo - SP - Brasil
© Kodak, 2013. Todos os direitos reservados.
TM: Kodak